Diario Carioca

Fundador: J. E. DE MACEDO SOA[RES]

Anno V — Numero 1.124 || Rio de Janeiro, Quarta-feira, 24 de Feve[reiro de] 1932 || Praça Tiradentes n.° 77

[Biblio]theca Nacional Av. Rio Branco

BIBLIOTHECA NACIONAL DO RIO DE JANEIRO CONT. LEGAL 4.ª SECÇÃO

A torre de Babel

A rapaziada do Club 3 de Outubro está querendo construir um arranha-céo com palitos; o publico sorri desse esforço, admira a sinceridade de alguns e observa a ingenuidade de quasi todos. No Club 3 de Outubro figuram officiaes e civis que não estão nas primeiras provas de um idealismo patriotico desinteressado. Mas, tambem, figuram adhesistas de 3 de outubro, de 24 de outubro e outros mais precavidos, posteriores á consolidação do regime. Por tudo isso, o publico julga excessivo e exaggerado que o club queira se dar como o unico depositario, no paiz, do verdadeiro espirito revolucionario, que está sendo codificado num suspirado programma que ninguem conhece mas já conta enthusiasticos adeptos.

A finalidade real do Club 3 de Outubro era sustentar, pela violencia, um regime de poderes discricionarios, que o sr. Getulio Vargas, evidentemente, planejou prolongar no paiz. Para organizar a ditadura permanente, o chefe do Governo Provisorio não podia contar com os civis liberaes e democratas. Tentou, por isso, um systema militarista que se aproveitaria da legenda de heroismo e abnegação dos antigos revolucionarios e do interesse e ambição dos novos.

O regime do sr. Getulio Vargas fracassou, primeiro pela resistencia que encontrou no sentimento brasileiro de invencivel repugnancia a qualquer servidão politica. Segundo, pela insanavel incompetencia dos homens nos quaes se apoiou.

Não pomos duvida na bôa fé do sr. Getulio Vargas, no seu plano de servir o paiz, pelo methodo que lhe pareceu consentaneo com o vulto e as difficuldades da obra que encontrou para realizar. Mas a verdade é que se equivocou sobre a cultura politica do paiz, sobre a força moral de sua opinião, sobre o instincto de liberdade que aflora na indole brasileira.

O advento do sr. Mauricio Cardoso, no Governo Provisorio, marcou o fim do equivoco. Quando se deu o encontro entre a democracia gaucha e a autocracia revolucionaria, o sr. Getulio Vargas teve dois caminhos deante de si. Ou imporia, pela força, a ditadura, ou se conformaria com a ordem legal.

A opinião publica já se tinha pronunciado, em vista da improductividade do Governo Provisorio, victima da incapacidade e inexperiencia da mór-parte de seus auxiliares e delegados. O proprio sr. Getulio Vargas já estava, pois, desilludido do seu ensaio de ditadura. Entrou, assim, nas vistas de seu grande Estado, e entregou a pasta da Justiça ao sr. Mauricio Cardoso.

* * *

Tornando-se evidentemente impossivel a perpetuação da ditadura, a menos que não se procurasse expressamente a guerra civil e a desaggregação nacional, o Governo Provisorio viu-se a braços com terriveis e imprevistas difficuldades, todas oriundas do seu primitivo impulso, nascidas dos seus primeiros compromissos, resultantes da sua orientação inicial.

Emquanto já não podia envolver a opinião nacional, viu-se forçado a contornar a opinião militar. A reacção civilista, juridica e cultural, que é um expoente de civilização mais forte que a aspiração revolucionaria, emborcou a nação, mas criou a confusão das linguas, na Torre de Babel.

Agora trata-se de intervir claramente na confusão. Civilistas somos quasi todos os revolucionarios sinceros e desinteressados, militares e civis. Imbuidos de cultura juridica e senso historico, queremos organizar, no Brasil, um regime de direito, de justiça e de liberdade. Mas, nesse movimento lidimamente revolucionario, não queremos, não podemos, nem devemos abrir as portas dos poderes publicos á mentalidade reaccionaria, subserviente e criminosa dos vencidos, que humilharam, achincalharam e arrazaram o nosso desgraçado paiz.

Nós não entendemos que a inspiração dos destinos politicos do Brasil deva ser um monopolio dos revolucionarios, triumphantes em 1930. Mas, evidentemente, cabe á mentalidade democratica e liberal, animada de um moderno sentimento de justiça social — o encargo de reconstruir as instituições politicas do paiz, segundo o plano do idealismo revolucionario.

A movimento autonomista e constitucionalista de São Paulo transformou-se, pela exploração dos sentimentos regionalistas, na communhão das paixões anti-revolucionarias. Abriu-se uma porta larga ao rebutalho mais compromettido nos erros e crimes de um passado tão proximo. Prevemos que os verdadeiros revolucionarios paulistas vão se arrepender muito depressa do movimento de impaciencia que, a troco de uma servidão permanente, os libertará, talvez, de um constrangimento passageiro.

Estava annunciado que o "Club 24 de Fevereiro" faria, hoje, um comicio na praça publica. Os prestistas, que sempre exploraram a constituição, tendo por ella o mais cynico desprezo, os lacaios do poder que, a troco das migalhas da mesa dos poderosos, nunca vacillaram em commetter os mais negregados attentados contra o direito, a liberdade, a honra dos que protestavam contra seus abusos, os prestistas, diziamos, pretendiam apparecer em publico como os defensores impollutos da legalidade, os sacerdotes do patriotismo, os paladinos da justiça.

Dizem os jornaes que alguns grandes nomes da Revolução pretendiam cobrir como bandeira a carga dessa pirataria. Não acreditamos que esses heroicos lutadores pela liberdade fossem se acotovellar deante do povo com os seus algozes de hontem. No Brasil, as brigas não são escandalosas; escandalosas são as reconciliações.

* * *

Quem não está enxergando o cavallo de Troia, que são as frentes unidas de revolucionarios e liberaes, com perrepistas e reaccionarios?? Por que não se fez, ao menos, uma selecção de mentalidades, para se caldear sinceramente opiniões liberaes, dentro do programma revolucionario?? Os prestistas asseguram que nós, revolucionarios, não temos programma; mas, na verdade, o nosso programma basico é fazer, no governo, tudo quanto os vencidos não fizeram e nada do que elles fizeram.

Ao Governo Provisorio compete, nesta hora difficil, uma acção ductil e energica. A Revolução precisa voltar ás fontes que a inspiraram. Um governo de casta exclusivista fez suas provas e fracassou definitivamente. O seu objectivo caducou. Teremos de nos reorganizar constitucionalmente, dentro da aspiração revolucionaria. Tracemos um rumo seguro. Falemos ao publico. Emocionemos, pela força das idéas, a generosa mentalidade popular.

A Revolução, ainda neste momento, póde se recompôr, lutar e vencer. Mais tarde, não lhe restará senão o triste dilemma: renunciar ou recomeçar.

Não estamos improvizando esse panorama da politica brasileira; o sr. Oswaldo Aranha o traçou numa phrase angustiosa, ante-hontem, no "Club 3 de Outubro". Oxalá que o Governo Provisorio, os republicanos e os libertadores do Rio Grande do Sul e os verdadeiros revolucionarios de todo o paiz o comprehendam bem, nos seus elementos dramaticos, levantem o coração bem alto, façam o sacrificio de vaidades e ambições e sirvam no Brasil á causa da Revolução, que é, em resumo, o aperfeiçoamento do civismo e da cultura politica dos brasileiros.

J. E. DE MACEDO SOARES

A SITUAÇÃO POLITICA

Duas conferencias no Cattete — Um dia movimentado no Ministerio da Justiça — A lei eleitoral, o caso paulista e a realização dos comicios nesta capital

No palacio do Cattete realizaram-se, hontem, duas conferencias, consideradas de grande importancia.

A primeira foi do general Leite de Castro que palestrou demoradamente com o chefe do governo.

Na segunda, encontraram-se os srs. Getulio Vargas e Mauricio Cardoso, tendo sido debatidos assumptos de capital importancia, entre os quaes, o caso paulista, que novamente se complicou, e a lei eleitoral, cuja assignatura se espera ainda hoje.

Ao que conseguimos apurar, foi objecto de longa discussão, nessas conferencias, a conveniencia da realização dos comicios annunciados para hoje, nesta capital e em São Paulo.

Ao contrario do que aconteceu, aqui, com os membros do "Club 24 de Fevereiro", que, á ultima hora, resolveram não mais realizar o comicio que haviam annunciado, os promotores do "meeting monstro" de São Paulo farão, hoje, o desfile pró-constitucionalização immediata, durante o qual falarão innumeros oradores.

NO MINISTERIO DA JUSTIÇA

O palacio Monroe teve hontem um dia movimentadissimo.

Desde cedo as conferencias se succediam, e os vultos mais notaveis da Revolução entravam e saiam do gabinete do ministro Mauricio Cardoso, numa sequencia impressionante.

O general Flores da Cunha, interventor federal no Rio Grande do Sul; almirante Protogenes Guimarães, ministro da Marinha; dr. Baptista Luzardo, chefe de policia; dr. Oswaldo Aranha, ministro da Fazenda; dr. Antunes Maciel, interventor federal em Matto Grosso; dr. Raul Fernandes, consultor geral da Republica, todos tiveram demoradas palestras com o ministro da Justiça, alguns em conjunto e outros em particular.

Momentos após a retirada do ministro da Marinha, o sr. Mauricio Cardoso, em companhia do seu ajudante de ordens, dirigiu-se ao gabinete do almirante Protogenes Guimarães, demorando-se ali algum tempo, regressando depois ao Ministerio da Justiça, onde permaneceram o ministro Oswaldo Aranha e general Flores da Cunha.

O ministro Mauricio Cardoso estivera tambem no palacio do Cattete, por volta das 16 horas, conferenciando longamente com o chefe do Governo Provisorio.

Numa palestra ligeira que tivera o sr. ministro da Justiça com os representantes da imprensa, disse que o Club 24 de Fevereiro, resolvera espontaneamente desistir da manifestação civica e comicio que estavam annunciados para hoje.

A razão dessa desistencia, fomos informados, prende-se ao facto de que será assignada, hoje, pelo chefe do governo e todo o ministerio, a lei eleitoral, que já se encontra absolutamente prompta, e fôra lida e relida por todos aquelles proceres revolucionarios que estiveram hontem no Ministerio da Justiça, não se justificando mais as manifestações de propaganda em prol da constituinte, desde que o primeiro passo, a lei eleitoral, já tinha sido dado pelo Governo Provisorio, que demonstra assim caminhar definitivamente para integração do paiz, no regime legal.

O CASO PAULISTA

O sr. Getulio Vargas a quem cumpre solucionar o caso paulista

O "caso paulista", cujas variantes kaleidoscopicas nos forneceram, ha pouco, o pittoresco episodio da candidatura Rubião Meira, logo seguido de um outro sensacional — a viagem do sr. ministro da Justiça a S. Paulo — está, ao que parece, novamente complicado e promettendo farto material para os observadores e commentadores das confusões que agitam a actualidade brasileira. E' que, tendo, depois das suas observações "in-loco" feito uma consulta ao professor José Ulpiano Pinto de Souza, para a inclusão do seu nome na lista que servirá para a escolha do interventor, está o governo central em face de uma nova crise, desta feita mais grave, pelo facto de se terem descoberto as baterias dos adversarios da tranquillidade paulista.

Consultado, o sr. Ulpiano Pinto de Souza aceitou. Mas, logo de saida, annunciou que só governaria com liberdade de acção, não sómente para afastar um bom numero de detentores de cargos federaes e estaduaes, como tambem para organizar o seu governo.

Conhecido o ponto de vista do sr. Ulpiano de Souza, começaram as conferencias. E, tambem, as actividades dos "lançadores de fluidos", aos quaes se referiu, ha dias, o sr. general Góes Monteiro, que deve estar, a estas horas, dando, em Santos, as suas costumeiras entrevistas.

Em meio ás conferencias, surgiu, accompanhado do sr. Florivaldo Linhares, o sr. general Miguel Costa, que todos acreditavam desapparecido.

Ao que nos mandam de São Paulo, o antigo commandante da Columna Prestes procurou o professor Ulpiano, fazendo-lhe duas imposições: conservar o gabinete do coronel Rabello e governar sob a tutella da Legião Revolucionaria, pela razão de lhe parecer a "frente unica" um agglomerado de elementos que deviam ser expulsos de S. Paulo.

Em vista da attitude do commandante da Força Publica, o sr. Ulpiano telegraphou para o sr. Mauricio Cardoso. Este — soubemos hontem, no Monroe — pediu ao sr. Ulpiano que viesse ao Rio.

Sentindo-se adoentado, o sr. Ulpiano não poude attender, com a devida urgencia, o pedido do ministro. Espera-se, entretanto, que parta, hoje á noite, de São Paulo, para esta capital, com o objectivo de ouvir, de viva voz, o ministro e o sr. Getulio Vargas.

BOLETIM DO DIA

VIOLENCIA PREMEDITADA

O sr. Dejard de Mendonça vem, ha muito tempo, soffrendo violencia por parte das autoridades do Pará, onde publica o seu jornal intitulado "O Globo". Obrigado a acautelar-se, telegraphou para aqui, reclamando providencias. Os factos foram denunciados e parece que a divulgação produziu certo effeito inhibitorio. Lembramo-nos bem que no almoço que os jornalistas cariocas offereceram ao sr. João Neves foi provocada uma palestra sobre o facto com o fim de despertar para elle a attenção do sr. Mauricio Cardoso, presente e que acabara de suspender a censura.

De quando em quando chegavam-nos noticias de que a situação daquelle jornalista não era das melhores. E a linguagem official não tranquillizava, de vez que ella frisava que o "referido vespertino circulava apenas por uma condescendencia do interventor."

Ora, a liberdade como graça ou mercê é tudo quanto ha de mais precario e humilhante. Não é para uma sociedade livre. Si um jornalista abusa, ha o recurso estatuido na lei, tanto mais quando ella estabelece que ao Ministerio Publico compete promover a responsabilidade sempre que offendidos ou injuriados, agentes ou funccionarios do Estado.

Acaba de ser empastelado "O Globo". E o interventor applaude o attentado, considerando-o "justo revide".

A A. B. I. vae telegraphar.

NEURASTHENIA ?

O Rio Grande do Sul unido chefia o movimento pró-Constituinte. O sr. Mauricio Cardoso, ministro da Justiça, apressa a lei eleitoral que, no seu entender, (e no nosso) será a carta de alforria da democracia brasileira.

Só é contra, o "Club 3 de Outubro". O sr. Oswaldo Aranha, ao tomar posse no Conselho Deliberativo dessa agremiação, declara que "o movimento em favor da Constituinte não é mais nem menos do que uma neurasthenia ou uma nevrose, que não logrará effeitos sensiveis."

Neurasthenico todo o Rio Grande do Sul? E o sr. Mauricio?

ADOLPHO BERGAMINI.

BONS VENTOS OS TRAGAM..

PARIS, 23 (HAVAS) — A bordo do "Cap Arcona", embarcarão para o Brasil, entre outros passageiros, o ex-ministro do Interior, sr. Vianna do Castello, e os rs. Cyro de Freitas Valle, Renato Lago e José Macedo.

LISBOA, 23 (HAVAS) — A bordo do "Andalucia Star", embarca, hoje, para o Rio de Janeiro, o ex-presidente do Estado de Pernambuco, sr. Estacio Coimbra.

Hontem-Hoje-Amanhã

A Moral dos Conspiradores

Mestre Voltaire definiu a Historia como "a descripção dos factos que se convenciona considerar verdadeiros", ao contrario da fábula, que "é a descripção dos acontecimentos que se resolve dar como falsos". A lenda pode ser, por isso, uma verdade repudiada, e o facto historico uma simples mentira que o tempo consagrou. E como isso é uma questão de gôsto, eu confesso que prefiro, como fonte de informação, a palavra do povo á letra dos historiadores.

Eu já me insurgi uma vez, em artigo transformado, hoje, em capitulo de livro, contra a dissecção a que os pseudo-restauradores dos tempos mortos submettem as figuras e os acontecimentos de que se orgulham os povos. Examinando a acção, não raro nefasta, desses ratos das ruinas, comparei-os áquelle poleá dos versos de Machado de Assis, o qual tanto analysou a sua faiscante môsca azul, que acabou por transformal-a em um immundo pingo de [illegible] Não desfolhemos a corôa [illegible] heroes nem esgaravatemos as feridas dos martyres. Recebámos os grandes homens que o Passado nos recommenda como o mussulmano antigo recebia as noivas á porta do gymneceu; sem lhes arrancar do rôsto o véo prestigioso. Tomemos nas mãos, com respeito, e sem lhes tocar na etiqueta, o remedio fornecido pela Pharmacia da Tradicção. Quem acredita na agua-benta não manda a analyse de laboratorio o conteúdo da pia: usa-a, de olhos fechados.

Essa verdade, proclamada uma infinidade de vezes, póde ser, ainda agora, demonstrada, a proposito das homenagens de que vae ser alvo a memoria do general Solon, que foi sogro de Euclydes da Cunha e um dos paes da Primeira Republica.

Não obstante a insistencia de alguns contemporaneos, que procuravam comprometter a obra do audacioso soldado que levou o prato do Governo Provisório ás barbas de Deodoro e á barbicha de Benjamin, Solon apparece ordinariamente aos olhos do Brasil como o homem que precipitou a proclamação da Republica, salvando de um fracasso a conspiração habilmente coordenada na intimidade das guarnições. Como, porém, evitou elle esse desastre possivel? Espalhando informações falsas, soprando boatos aos companheiros para que os divulgassem como factos, lançando mão, em summa, de uma falsidade, para levantar o Exercito contra o Gabinete e a Monarchia. Ha, mesmo, um depoimento, não me lembro si o de Ernesto Senna ou o do Sr. Serzedello Corrêa, que nol-o apresenta á paisana e de óculos pretos, disfarçado em boateiro civil, segredando a um e a outro, no largo de S. Francisco de Paula, a noticia da ordem, que dizia já expedida e em parte executada, para a prisão de Deodoro e de outros conspiradores militares. Accêso desse modo o pavio estendido na sombra, correu para o quartel, afim de promover a explosão da bomba que elle proprio collocára na rua.

As conspirações e as revoluções, são organizadas principalmente com esse material, isto é, no meio de falsidades e subterfugios. Aquillo que repugna ao cidadão no commercio commum da vida, o conspirador considera acção honesta e benemerita. Pôsto ao serviço de uma causa politica, de um ideal que faz o seu caminho como as toupeiras, longe do sol e do vento, o individuo substitue as bases da Moral, como quem muda os supportes de vidro a um piano. Ideologias ha que são como as cigarras, que passam quatro annos a arrasatar-se pelo fundo da terra, e que só emergem para soltar num galho de arvore o seu ruidoso canto de victoria.

As convenções humanas proclamaram a legitimidade dessa attitude e a limpesa dos louros adqueridos na pratica de alguns actos condemnados pela Moral commum. Eu, porém, não sei porque motivo, acho que não encontraria absolvição na minha consciencia, si os praticasse. Fosse eu conspirador, e estou certo de que seria apanhado na primeira inquirição a que me submettessem. Confessaria francamente a minha responsabilidade, como o Tiradentes.

Mas, tambem, acabaria de pé, e em camisão, defronte da Camara.

HUMBERTO DE CAMPOS

FAZER LITERATURA

Quantas vezes, na vida apertada do escriba de sol a sol, os gritos não se parecem:

— Um copo dagua, pelo amor de Deus!

— Pelo amor de Deus, um assumpto!

— Estava eu hontem absolutamente sem agua na bica da inspiração, quando um engenheiro, um geólogo, creio, que acaba de examinar o deposito de linhito de Jatobá, me appareceu diante da bocca ávida com um fresco e rociado moringue:

— Farte-se, lobo!

O moringue é um memorial do geólogo, dando conta da missão, desancando o linhito e concluindo desta fórma: — "Fóra dahi, tudo que se fizer é perder tempo e "fazer literatura".

Estava realmente com sêde, a agua era deliciosa, emborquei o moringue, enxuguei-o todo, estalei a lingua, saciei-me.

Agora, sim. Estou satisfeito. Bebi o assumpto. Vou escrever.

O literato, no Brasil, continua a ser uma entidade perfeitamente desprezivel. Tempos atrás, mais o era ainda, porque bebia; e a sua desprezibilidade literaria aggravava-se com a sua degradação alcoolica. Com o desapparecimento do romantismo, em que o paraty era o grande inspirador, o literato rehabilitou-se pela metade; mas ficou o mesmo typo sem crédito, sem estima e sem significação, que a sociedade tolera, mas desdenha.

Quando o engenheiro, habituado ás sciencias exactas, ás realidades do sólo, ao carvão, ao petroleo, ao ouro, aos trilhos, aos dormentes, ás coisas inequivocamente positivas, escreve: "fóra disso, é perder tempo, é **fazer literatura**", este **fazer literatura** exprime uma tamanha somma de desprezo pela capacidade utilitaria do literato, que, se o litterato tivesse vergonha, iria tomar banho sem salva-vidas na praia das Virtudes.

Fazer literatura traduz-se ao pé da letra por — fantasiar bobagens, conversar fiado, dizer asneiras, tudo que compete a um cretino. Na realidade, o cretino abrange as categorias papalvas que vão do inutil ao bôbo. Aos olhos praticos do homem rico, ou que trabalha na materia para enriquecer, o literato, phrasista, prosa, ennublado em sonhos, formulas, conjecturas, é uma especie de vicio contra a natureza. Não o compreende senão como aborto, ou aberração.

Amigo meu, que escarvava sonetos, mas possuia [illegible] certo senso, ou faro, ou almiscar do azinhavre (tanto que, usinando pufs carnavalescos, grangeára alguns contos para uma casa no Realengo) concebeu certo dia a idéa de um pão de amendoim para nimphomaniacos, e foi propor a exploração do invento a um velho conhecido, padeiro em São Christovão. O homem, que enriquecera fabricando roscas da Penha, ouviu attentamente o inventor. Quando elle encerrou, exhausto, a lyrica exposição de motivos, o rosqueiro ornejou uma gargalhada, bateu-lhe na pequena pansa de vate hydropico, e disse:

— Poeta!...

Esta ornejada synthese duma incapacidade irresgatavel cortou tão cerce o enthusiasmo panificante do meu amigo, que, mal saiu da padaria, atirou á sarjeta, com asco, o unico pão de amendoim que havia fabricado, expressamente para que o comesse, o saboreasse o homem das roscas!

Ora, essa expressão de repugnancia — Poeta! — que entrou nos ouvidos pelludos do padeiro como poderia ter lá entrado um grão de bico, e se lhe alojou no sub-consciente e se lhe fixou na lingua em virtude do mesmo acaso obtuso, é apenas uma ampliação graphica do — "**fazer literatura**".

Compreende-se a gravissima relevancia de um tal preconceito excludente, quando se verifica que a sociedade é composta de 90 °|° de pessoas praticas, espertas, ou sabidas, que fazem o commercio do bacalhau e não o das musas, e de 10 °|° apenas de individuos contumazes na literatura.

Muito natural é que esta escassa percentagem de sonhadores, utopistas, lunaticos e imbecis constitua uma corja de malandros, de incapazes, de ociosos e de nullos, de que não se desfaz a pau a maioria, somente pela conveniencia de lhe servir de termo de comparação, quando quer estimular alguem de sua grey:

— Deixe isso para os poetas!

Não seja poeta? Isso é literatura, meu caro!

Como se dissesse:

— Não seja idiota! Você não é para se degradar com poesias! Isso é bestice de literatos!

Antigamente, quando a escola era risonha e franca, ainda o poeta, mesmo bebedo, encontrava sympathia, não raro amor, nas meninas romanescas. Hoje as poucas que existem dão accentuada preferencia aos boxeurs. O literato é a escumalha, e quanto mais faz literatura, menos presta.

O consolo unico é que amanhã, quando do geólogo de Jatobá e do padeiro de S. Christovão não restar senão um nome numa cruz de pau, o poeta e literato, o sonhador, o inutil, o cretino estará talvez offuscando o perpassar dos annos com a claridade perseverante de uma fama duradoura.

Isto, porém, é uma concepção antiquada, obsoleta da vantagem da gloria postuma sobre a vida á la gordaça, mas sem gloria. Fatigado do desdem collectivo, o literato inclina-se hoje por outro resultado: a adaptação pecuniaria da literatura aos usos prosaicos da existencia humana.

Creemos o profissionalismo literario, poetico, e a respectiva tarifa. E da carta de amor, do discurso de enterro ao preconicio da golabada, mostremos que a literatura é util, e digna dos geólogos de Jatobá, como dos padeiros de S. Christovão.

RICARDO PALMA

HONTEM

VIDA MUNDANA

HOJE

O Tempo

Temperatura maxima: 30.1.
Temperatura minima: 21.5.

Renda Industrial

Renda da Estrada de Ferro Central do Brasil (Inclusive Terezopolis e Rio d'Ouro) — rs. 351:672$700.

Mercados

Cambio — 4 55|128.
Apolices: — Uniformizadas, rs. 814$.
Café: — Typo 7, 12$500.
Assucar: — Crystal, 34$500.
Algodão: — Seridó, 43$.

No Cattete

Com o chefe do Governo, despacharam o ministro do Exterior e o sr. Mario Carneiro, encarregado do expediente da Agricultura.

— Em audiencias, foram recebidos por s. ex. os srs. Mario Ramos, Raul Bopp e Ernesto da Gama Cerqueira.

— O chefe do governo baixou decreto, nomeando o bacharel Pedro Moura Ferro, interinamente, procurador da Republica, na secção de Santa Catharina, durante o impedimento, por motivo de férias, do procurador effectivo.

Nos Estados

PARA' — Embarcou para o Rio, a bordo do "Itapé", o jornalista Dejard de Mendonça, director de "O Globo".

ALAGOAS — Repercutiu dolorosamente, em Maceió, a noticia da morte do desembargador Rodrigo de Araujo Jorge, fallecido no sul do paiz e membro de tradicional familia alagoana.

BAHIA — Falleceu, na villa do Catu', o barão de S. Miguel.

— Promovido pelo Partido Democrata, será realizado, hoje, em São Salvador, um grande comicio a favor da volta do paiz ao regime constitucional.

No Exterior

As autoridades japonezas resolveram duplicar os effectivos dos destacamentos nipponicos na região de Shanghai.

— Nomeado professor de Educação Popular da Escola Technica de Brunswick, o chefe racista Adolf Hitler adquiriu a nacionalidade allemã.

— Inauguraram-se os trabalhos da sessão extraordinaria do Parlamento da Nova Zelandia.

Limite-se ao onus da quota que lhes cabe, a contribuição das empresas

O minimo de 1 1|2 °|°, da renda bruta foi a contribuição estabelecida para as empresas, sujeitas ao regime das Caixas de Aposentadorias e Pensões.

E', exactamente, isso: 1 1|2 °|°, da renda bruta, minimo da contribuição, pois que o artigo da lei diz:

"As receitas das Caixas serão constituidas, (dentre outras) pela contribuição annual das empresas, correspondente a 1 1|2 °|°, da sua renda bruta, "mas que não será inferior ao producto da contribuição dos associados activos (sic)".

Ora, a maneira por que foi estipulada a contribuição das empresas, dentre os multiplos inconvenientes que apresenta e da aberração tributaria que encerra, sem simile, em nenhuma legislação do mundo, tem o defeito altamente prejudicial á vida economia das empresas de não permittir, que seja orçado com antecedencia, o quantum da contribuição com que terão de concorrer para a manutenção das Caixas.

A maior parte, senão a totalidade, dos paizes que já adoptaram legislação similar, quer na America, quer na Europa, estabeleceram a contribuição das empresas, calculando-a sobre o montante da verba attribuida ao pessoal.

Não importa o quantum dessa percentagem. Seja de 4 °|°, de 5 °|° ou mais, ou menos, tanto quanto fôr justa e bastante para satisfazer a quota que deve corresponder á empresa. O que importa, porém, é que a percentagem recaia sobre uma verba certa, de ante-mão conhecida e sabida.

Tudo que sair dahi é innovação que se não justifica, e só servirá para evidenciar a má orientação dos fazedores da lei!

As empresas, além do onus de concorrerem para manter as Caixas, o que em principio é justo, não devem ter a sua vida economica-administrativa, perturbada por uma providencia que a ninguem beneficiará.

Homenagens

Dr. José Paulo de Azevedo Sodré — Em homenagem ao dr. José Paulo de Azevedo Sodré, novo professor da Faculdade de Medicina, a directoria, o corpo polyclinico e outros elementos da União dos Empregados do Commercio do Rio de Janeiro, offereceram-lhe, hontem, lauto almoço no Restaurante Turist.

Em nome dos manifestantes, falou o sr. Eugenio Monteiro de Barros, presidente do mesmo syndicato de classe.

Varios outros oradores se fizeram ouvir, todos elles usando de palavras de reconhecimento affectivo ao illustre homenageado.

Anniversarios

Professor Oscar Clark — A data de hoje assignala o anniversario natalicio do dr. Oscar Clark, illustre professor de Clinica Medica da nossa Faculdade de Medicina, e figura de grande

Professor Oscar Clark

relevo nos circulos medicos do nosso paiz. O professor Clark, que dirigiu, durante largos annnos, os serviços de inspecção medico-escolar do Districto Federal, foi o fundador e organizador da primeira Clinica Escolar do Rio de Janeiro, a qual funcciona no 8° Districto e tem o nome de seu eminente patrono. Por motivo da sua data natalicia, o distincto clinico e professor patricio receberá uma expressiva manifestação de apreço por parte de seus innumeros amigos e admiradores.

Fazem annos hoje:

As senhorinhas: — Cenaura Machado, filha do sr. Alvaro Primas Machado, contador do B. do Brasil, no E. de São Paulo; Genoveva Abreu, filha do sr. Januario P. de Abreu, funccionario publico municipal e Sylvia Moreira, filha do sr. Orlando B. Castanheiras, commerciante nesta praça.

As senhoras: — Maria Amalia Frazão, esposa do sr. Julio H. Frazão, negociante nesta praça; Lila Villar, esposa do dr. Aureo Cardoso Villar e Adilha Ricardo, filha do sr. Herculano B. Ricardo, funccionario do L. Brasileiro.

Os senhores: — Tasso R. de Carvalho, commerciante e industrial; Laurindo Simas Coelho, negociante nesta praça e Octaciano de Albuquerque, 5° annista de Medicina.

— Faz annos hoje, o dr. Alvaro Duque-Estrada, estimado funccionario da Casa da Moeda.

— Esta hoje em festa, o lar feliz do dr. Americo Caparica e de sua exma. esposa d. Candida Caparica. E' que a ephemeride de hoje assignala o anniversario natalicio do travesso Merico, filho do distincto casal que tantas e tão merecidas estimas e sympathias desfruta no seio da alta sociedade carioca. Merico, que é uma intelligencia viva, reecberá hoje copiosos cumprimentos, aos quaes juntamos os nossos, tornando-os extensivos aos seus dignos paes.

Nascimentos

Acha-se em festas o lar do sr. Ariovaldo Cintra e de sua esposa d. Adelina Borges Cintra, com o nascimento de uma menina que se chamará Adelaide.

— Amilcar, é o nome do lindo primogenito do distincto casal tenente Amilcar da Costa Rubem e sua exma. esposa d. Maria Maia Rubem, nascido no dia 16 do corrente.

— O lar do sr. Euclydes Requião Sobrinho e de sua esposa, acha-se desde ha dias enriquecido, pelo nascimento de um lindo garotinho que na pia baptismal receberá o nome de Sergio Roberto.

Secção cinematographica

O departamento social do Botafogo F. C., proporciona amanhã, aos socios e suas familias, uma interessante sessão de cinema synchronisado, no salão nobre do club, na qual serão exhibidos os seguintes films: "Latindo nas grades", comedia em duas partes e "Um sonho apenas", com Lewis Stone, em 9 partes, films cedidos pela Metro Goldwyn Mayer.

Os socios do Botafogo F. C., entrarão na forma dos estatutos.

O POVO brasileiro deve cantar!

Esta phrase não é minha: é do maestro Villa-Lobos. Concedendo uma entrevista, disse o illustre artista:

— "O Brasil é um dos paizes mais privilegiados da natureza. O povo tem uma intuição musical profunda. Tudo canta sem querer. O mar, o rio, o vento, a criatura. O canto é, principalmente, um desabafo. A mocidade que canta é mais moça ainda, porque vive a musica com uma intenção maravilhosa. Tudo isso que eu disse é banal. Toda gente conhece. Mas parece com a historia velha do ovo de Colombo. Por isso me animo a repetir, ainda uma vez, o que já affirmei antes, o que affirmarei sempre: "o povo brasileiro deve cantar".

Guardemos a phrase:

— O povo brasileiro deve cantar.

Ao tempo em que o cardeal Mazarino governava a França, os impostos esmagavam o povo. Mazarino temia a cada passo uma revolta. Entretanto, a revolta não vinha, não obstante os impostos crescerem.

Sabem o que fazia o povo?

Cantava...

Talvez por ser exacto que quem canta suas maguas espanta. Fosse porque fosse, o povo francez cantava, emquanto os impostos choviam.

Um dia, surprehendido com a demora da esperada revolta do povo esfolado pelo fisco, o Cardeal mandou saber porque a "bicha" não rebentava. E deram-lhe esta resposta:

— Eminencia, o povo canta.

Mazarino, frio psychologo, sorriu:

— Canta? Então paga!

Villa-Lobos acha que o povo brasileiro deve cantar.

Deve! ? Pois se elle já canta ha muito tempo! Canta, e paga... — FANTASIO.

Cesta de compras

Apresentamos, hoje, ás nossas leitoras, com algumas alterações, a nossa lista de preços.

Essas alterações, entretanto, são animadoras. O assucar, por exemplo, encontramos em innumeras casas varejistas a 700 réis o kilo, com tendencia a se fixar nesse custo, bem razoavel, por signal.

Conseguimos obter ainda novos preços, ampliando assim a lista que vimos mantendo de accordo com o programma que a nós mesmos traçamos e impuzemos.

"Cesta de Compras" vae cumprir, portanto, o seu objectivo.

Congratulemo-nos, comnosco e com as excellentissimas familias cariocas pelo muito que vimos realizando, auxiliando-as, tão efficazmente quanto possivel, na parte economica da direcção de seus lares.

De accordo com as alterações acima referidas, os preços para hoje são os seguintes:

CARNES

Verde de 1ª — kilo 1$800; de 2ª, kilo 1$300; vitella, kilo 2$500 porco, kilo 3$600; cabrito, kilo 3$500; carneiro, kilo 3$500.

PEIXES

Garoupa, kilo 6$800 a 8$000; robalo, idem; badejo, kilo 6$000 a 7$000; namorado, kilo 5$000 a 6$000; dourado, kilo 4$500; pescada, kilo 4$000 a 5$000; enxova, kilo 4$000; camarão, kilo 10$000.

VERDURAS

Repolho, um $800; couve flor, uma 1$500; couve, molhe $400; alface repolhuda, molhe $400; alface, molhe, $100; espinafre, molhe, $100; tomate, duzia, 1$000 a 1$500; bertalha, molhe $100; quiabos, duzia $400; pimenta, porção 1$; pimentão, um $200; cenoura, uma $100; rabanete, um $200; abobora, uma 1$500 a 2$000; pepinos, um $200; bringelas, uma $300.

FRUTAS

Abacaxi, um $800; laranjas, selecta, duzia, 2$000; abacate, duzia, 5$000; banana, duzia, $800 a 1$000; mamão, um $800; manga, duzia 10$000; maçã, duzia 8$000 a 12$000; pecego, duzia 10$000; uvas, moscatel, kilo, 8$000; uvas brancas, kilo 6$; uvas pretas, kilo 4$000.

GENEROS DIVERSOS

Azeites: Plagniol, garrafa, 8$500; Prato, Gallo, Cabral, Estoril e Oliveira, lata, 7$500; Ancora, idem, 8$500; Bertoli, idem, 7$800; Tricana, idem, 7$000; Camponez, idem, 6$000; Casaello do Douro, idem, 8$500; Plagniol, idem, 11$000; Lopes C. Dias, 7$800; Tricana, 1|2 lata, 3$800; Camponeza, 1|2 lata, 3$600; assucar, branco, 1ª, kilo 700 réis; café moido, kilo, 2$500; arroz, kilo 1$; ovos, duzia, 2$000; gallinhas, uma 5$500 a 6$000; frangos, um 3$000; batatas nacionaes, kilo, 500, 600 e 700 réis; carne de xarque, especial, kilo 3$600; milho, kilo 400 réis; milho para cangica, kilo 1$200; bacalhão, kilo 3$300; idem do Porto, 3$800; lombo de Minas, kilo 2$800; toucinho, Minas, kilo 2$300; paulista, kilo 3$200; fumeiro, kilo 3$800; paio, lata de um kilo 8$000; de 1|2 kilo, 4$000; manteiga, kilo 7$300; banha, kilo 3$400; massa de tomate, kilo 1$200, 1$400, 1$600 e 1$900; macarrão branco, kilo 1$300; feijão preto, kilo $650; branco, $450; mulatinho, $700; lentilhas, kilo $800; tapioca, kilo 1$200 e 1$800; farinha, fina $500 e suruhy, $700.

O Tempo

Districto Federal e Nictheroy — Tempo: instavel, com chuvas, continuando sujeito a trovoadas. Temperatura: declinará. Ventos: do quadrante sul, com rajadas frescas.

Trajecto rodoviario Rio-São Paulo — Tempo: instavel com chuvas e sujeito a trovoadas. Temperatura: declinará. Ventos: do quadrante sul, com rajadas frescas.

Pagamentos

NA PREFEITURA — Serão pagas as seguintes folhas: — Postos e Hospital do Prompto Soccorro; Operarios da Usina de Asphalto; Estação da Limpeza Publica do Rio Comprido; Pessoal Subalterno dos Institutos Ferreira Vianna e João Alfredo e Pessoal não titulado da Directoria de Arborização e Jardins.

NO THESOURO — Na Primeira Pagadoria serão pagas, amanhã, as seguintes folhas: — Montepio Civil da Viação, de C. a I.

Navios a chegar

ARARANGUA' — Nacional, de Porto Alegre, ás 7 horas.

AFRICA MARU' — Japonez, de Kobe, ás 7 horas.

GENERAL OZORIO — Allemão, de Hamburgo, entre 14 e 15 horas.

MERCATOR — Finlandez, do Rio da Prata, ás 7 horas.

LAGES — Nacional, de Nova Orleans, ás 7 horas.

Navios a partir

MERCATOR — Finlandez, á tarde, com destino a Finlandia.

AFRICA MARU' — Japonez, á tarde, com destino ao Rio da Prata.

TAQUARY — Nacional, ás 16 horas, do armazem 12, com destino aos portos do sul.

COMMANDANTE ALCIDIO — Nacional, ás 10 horas, das docas do Lloyd, com destino a Porto Alegre e escalas.

CAPIVARY — Nacional, á tarde, do armazem 12, com destino a Porto Alegre e escalas.

Malas Postaes

SERVIÇO AEREO — Serão fechadas as seguintes:

SYNDICATO CONDOR, para o Norte, ás 18 horas, registrados ás 16 horas.

PANAIR, para o sul, ás 17 horas; registrados até ás 16 1|2.

Theatros

JOÃO CAETANO — "O homem silencioso dos olhos de vidro", comedia.

ELDORADO — Variedades, Richmond.

DEMOCRATA "Eu sou de circo".

Cinemas

IMPERIO — "Crime á hora certa".

PATHE' PALACE — "Dois Quixotes Seculo XX".

PALACIO THEATRO — "Os novos ricos".

ODEON — "O millionario".

GLORIA — "Lua Nova".

ELDORADO" — "Abandonada no altar".

Parisiense — "A revanche da China".

PATHE' — "Rainha de copas".

Programmas de Radio

RADIO SOCIEDADE

8 horas e 30 minutos — Hora certa — Jornal da Manhã. Noticias e Commentarios. Ephemerides brasileiras do barão do Rio Branco.

12 horas — Hora certa — Jornal do Meio-Dia. — Supplemento musical, até 13 horas.

17 horas — Hora Certa — Jornal da Tarde. Quart de Hora Infantil por tia Beatriz. Supplemento musical.

18 horas — Previsão do tempo.

19 horas — Hora Certa — Jornal da Noite. — Supplemento musical.

20 horas — Programma especial de discos "Odeon", da Casa Edison.

20 horas e 30 minutos — Programma Odol.

20 horas e 40 minutos — Programma especial de discos da casa "A Melodia".

21 horas — Palestra pelo sr. Lupercio Garcia, sobre "Typos de rua".

21 horas e 15 minutos — Notas de sciencias, arte e literatura.

Concerto no studio da Radio Sociedade com o concurso de Romeu Ghipsman (violino), Mario de Azevedo (piano) e Orchestra da Radio Sociedade do Rio de Janeiro, augmentada.

RADIO CLUB

Das 10 ás 11 horas — Programma do Radio Jornal da Manhã.

Das 13 ás 14 horas — Programma de discos variados e a palestra do lar, pela sra. Maria Hollanda, offerecida pelos irmãos Lever S. A.

Das 16 ás 17 horas — Programma de discos variados.

Das 17 ás 17,10 horas — Radio Jornal da tarde.

Das 19 ás 19,30 horas — Programma especial de discos da casa Mestre &Blatgé.

Das 19,30 ás 20 horas — Programma instrumental com o concurso dos Alpinos que executarão os seguintes numeros: 1 — Granadas — Genio e figura — 2 — Marques — Preludio — 3 — Tango Ciruja — 4 — Silva — Ares portuguezes.

Das 20 ás 20,30 horas — Programma de discos seleccionados do Radio Club do Brasil.

Das 20,30 ás 21 horas — Programma de musicas de camera, com o concurso do Trio Teran — Borgerth e Iberé.

Das 21 ás 21,30 horas — Leitura do Boletim do D. O. P.

Das 21,30 ás 22 horas — Programma pela orchestra do Radio Club do Brasil.

Das 22 ás 23 horas — Programma de musicas de camera, com o concurso do Trio Teran, Borgerth e Iberé.

THEATRO

A Assembléa Geral da Casa dos Artistas elegeu a sua directoria por 12 votos! Maior prova de relaxamento não podia dar a numerosa classe theatral, numa questão que diz tão de perto com a sua prosperidade e com o seu futuro.

E' por isso que ninguem leva a sério as suas resoluções. Não seria mais pratico e tambem mais economico, que as resoluções importantes dos artistas fossem resolvidas á porta dos cafés? Pelo menos as suas conclusões não teriam o caracter clandestino que ninguem lhes poderá tirar.

Por mais que nos mereçam os nomes que vão novamente dirigir a Casa, não acreditamos que ella se julgue representar o sentir da classe. De todas as providencias que a diminuta Assembléa tomou, só uma nos parece justa e interessante; aquella que escolheu o sr. Francisco Moral para a Commissão de Syndicancia. Com este, pelo menos, ha moralidade. — L.

O que será a temporada theatral

Tudo deixa advinhar que a estação, este anno, vae ser movimentada. Se grandes coisas se annunciam no terreno dos cinemas, grandes coisas tambem se annunciam no terreno do theatro. Sabemos, que, justamente para a grande temporada, o Rio vae ter, em pleno funccionamento, as suas duas mais populares casas de diversões, as casas que deram á Praça Tiradentes a fama de centro theatral da cidade.

O Carlos Gomes, uma dessas casas, está inteiramente prompto e vae ser inaugurado brevemente; o São José, a outra, vae entrar em obras este anno e deve ficar prompta em fins de junho, justamente para o inverno.

São duas promessas magnificas, essas que nos faz a Empresa Paschoal Segreto S. A., promettendo dar á vida da cidade, um movimento que ha muito foi paralyzado.

Não perca o espectaculo do Conde Richmond no Eldorado

Este mundo é dos aguias. Quem mais engana e tapêa é quem mais vence. Por isso, o Conde Richmond vê a vida lhe sorrir constantemente. E' que elle, como nenhum outro, sabe enganar e tapear o publico de uma maneira magistral.

Trabalhando no palco do Eldorado, elle exhibe uma collecção interminavel de trucs de illusão, de prestidigitação e de magia branca que deixam a gente boquiaberta de espanto.

Porque Pinto Filho não estréa no Recreio

Exmo. sr. redactor theatral — Cordeaes saudações. — Peço ao presado amigo, acolhimento a estas linhas para uma explicação que estou devendo ao publico desta capital.

Convidado pelo empresario A. Neves, do Theatro Recreio, para fazer parte daquella companhia, em principio, pensei poder aceitar o convite, que muito me honrava.

Depois, entretanto, certifiquei-me que, por interesses particulares e outros compromissos anteriores, era completamente impossivel estrear agora no theatro Recreio.

Essas são as razões por que não estou incluido entre os brilhantes nomes que ora constituem o promissor elenco da nova companhia.

Muito grato pela publicação destas linhas, lhe fica o amigo, **Pinto Filho**".

O novo administrador da Companhia Rivas Cacho

O escriptor argentino, José Seciliano, "doublé" de jornalista e autor theatral, que ha já algum tempo se achava entre nós, foi convidado pela sra. Lupe Rivas Cacho para dirigir a sua "tournée" aos Estados do Norte, bem como á Europa, pois aquella "troupe" visitará breve Portugal, Hespanha e França.

José Seciliano, que durante o tempo que viveu entre nós, traduziu algumas peças brasileiras para serem representadas em Buenos Aires e outras argentinas, para serem representadas pelas nossas companhias, deixa, entre nós, um largo circulo de amigos e admiradores.

"Calma, Gêgê", no Recreio, amanhã

Diva Berti, uma das novas artistas do Recreio

Amanhã, isto é, daqui a um dia, dar-se-á, no Recreio, a estréa da nova companhia, com a revista "Calma, Gêgê...", de Djalma Nunes, Alfredo Bréda e Amador Cysneiros, e musica dos mais populares compositores. A empresa já divulgou officialmente o nome dos elementos que contratou para formar o melhor conjunto que se tem feito ultimamente.

Ha entre os actores dois nomes de destaque no genero: Arthur de Oliveira, que tanto se evidencia na comedia, como na opereta e na revista; e Manoelino Teixeira, que tem a graça prompta e faz rir nos mais avesos a isso.

O quadro feminino é deslumbrante.

Compreende Diva Berti, moça, bonita, habil, que o Rio não conhece, mas que soube fazer nome em São Paulo; Vanise Meirelles, que foi "estrella" da Tró-ló-ló, ultimamente; Ottilia Amorim, figura invugar no genero; Amelia de Oliveira, comediante de valor, que só agora vae fazer a revista; as argentinas, Bertha Lehar e Mary Lehar, ambas muito interessantes; Nella Regine, cuja habilidade já todos conhecem e Lissy Gladyz, bailarina de reconhecidos meritos.

O Democrata e a variedade de seus espectaculos

O segredo da frequencia que sempre tem o Democrata, não está, apenas, na excellencia de seus espectaculos. O seu elenco theatral que vem de ser enriquecido com elementos que a platéa carioca muito conhece, é disciplinado e representa com criterio, conforme as exigencias dos autores.

Agora mesmo está em scena a revista "Eu sou de circo!...", de Freire Junior. Durvalina Duarte, Julia Pereira, Luiza Peloggio, da parte feminina, e Abel Dourado, um excellente artista comico; Taveira e ainda outros da parte masculina dão á peça o maior relevo.

— Já entrou em ensaios a burleta "A garota do avião", peça feita exclusivamente para rir.

O director da "South American Tour" desejou conhecer o Carlos Gomes

Mesmo de passagem, apenas, pelo Rio, a bordo do paquete italiano "Conte Verde", Albert Hertel, director da South American Tour, a antiga organização theatral que se occupa, de preferencia, do genero de music-hall, manifestou desejos de conhecer a primorosa construcção que é o theatro Carlos Gomes e ali foi levado a visital-o.

Recebido pelo dr. Domingos Segreto, director da Empresa Paschoal Segreto, o sr. Albert Hertel percorreu todas as dependencias daquella nossa confortavel casa de espectaculos, visitando, tambem, os terrenos e examinando os planos da construcção do grande cine-theatro que se erguerá, em breve, nos terrenos do São José.

"Os diabos de Bourlakoff" são a attracção mais formidavel que já veiu ao Rio

Iniciando a temporada de 1932, a empresa Ponce & Irmão, que dirige o cinema Eldorado, vae receber dentro de poucos dias, para estréar segunda-feira proxima a troupe, "Os diabos de Bourlakoff", constituida de quatro homens e oito mulheres.

O que vêm a ser "Os diabos de Bourlakoff"? A resposta implica em uma outra pergunta: — Os leitores conhecem os bailados russos? Aquelles bailados em que a agilidade, a dextreza, a força, a elegancia e a arte se conjugam para produzir espectaculos altamente emocionantes e lindos?"

Naturalmente que conhecem ou delles já ouviram falar. Pois bem. "Os diabos de Bourlakoff", são os mais perfeitos, os mais completos e mais admiraveis dansarinos desse genero que já pisaram os palcos cariocas.

A Companhia do Trianon reapparece com "Mania de grandeza"

Depois de "O olho do rei" e "O sol e a lua", criados por Procopio Ferreira, na sua ultima temporada, a elite carioca vinha reclamando a volta de Joracy Camargo ao cartaz do Trianon.

Foi assim que a Empresa resolveu fazer reapparecer o elenco deste theatro, com "Mania de grandeza".

E Joracy compoz uma comedia para satisfazer o publico, dando á peça um caracter educativo e social.

Os ensaios correm animados sob a direcção de Olavo de Barros.

O commentario da noite

Uma corista da Rivas Cacho, foi impedida de embarcar por não ter pago uma conta do hotel.

— Se a moda péga, dizia o Jardel, não embarca mais ninguem no Rio.

A iniqua reforma da Instrucção

AS ATTITUDES DO SR. ANISIO TEIXEIRA E A SUA OGERISA PELA IMPRENSA

O dr. Anisio Teixeira, ineffavel director do ensino publico municipal, começou, afinal, a transigir.

Aliás, s. s. já houvera manifestado, em rodas onde se encontravam jornalistas, que só o faria se as subtitutas e adjuntas o promovessem para tal fim, em caracter amistoso e dentro da disciplina.

E emquanto, porém, fizessem "escandalo" pelos jornaes, não modificaria a sua attitude.

Felizmente, as adjuntas já foram ao encontro de seus desejos...

Ora, o sr. Anisio, que quer á viva força, levar a termo o seu criminoso intento de sacrificar as normalistas diplomadas com merecimento por classificação, confessou-se, francamente, inimigo da imprensa, quando disse que não abria mão do concurso para as adjuntas — o que já fez aliás — emquantos, estas, pela segunda ou terceira vez, não se curvassem reverentes deante de s. s. para implorar essa "graça".

E' incrivel e revoltante, A vaidade do sr. Anisio Teixeira toca ás raias do inconcebivel, porque embota-lhe a consciencia e a razão.

O dr. Pedro Ernesto, porém, cujo ponto de vista, segundo estamos informados, em nada ou quasi nada differe do nosso, commetteria um crime de lesa-consciencia se permittisse, que o seu director de Instrucção tripudiasse sobre direitos adquiridos, attentando contra principios estabelecidos no nosso Codigo Civil.

Esse gesto de impassibilidade e indifferença, que não nos consta seja compativel com o procedimento do interventor no Districto, poderia ser interpretado de maneiras diversas, todas ellas desabonadoras para a sua administração.

Não acreditamos que o dr. Pedro Ernesto abdique do seu direito de resolver, dando uma triste idéa de sua personalidade, sómente para não desagradar o sr. Anisio Teixeira, cuja notoria deslealdade o está collocando mal perante a opinião publica, com a insistencia de levar avante essa calamidade que é a reforma escandalosa e iniqua que idealizou tão sómente para gaudio de sua vaidade doentia.

Auxiliares como esse, que se comprazem em criar casos para o seu chefe, expondo-o á antipathia e ao desrespeito da opinião publica, não merecem o gesto elegante desse mesmo chefe, mantendo o seu acto, porque este incide num erro e sancciona uma gritante e criminosa irregularidade.

As normalistas diplomadas collocaram a questão nas mãos do interventor, que prometteu estudal-a e dar-lhe solução justa.

A opinião do dr. Pedro Ernesto é que as normalistas têm o direito que reclamam.

Portanto, é em s. excia., tão sómente, que ellas confiam e de quem esperam justiça, mesmo que esta desagrade ao pretensioso director da Instrucção.

Dr. Samuel Kanitz

CLINICA UROLOGICA

Membro da Sociedade de Urologia da Allemanha, ex-assistente dos professores Lichtemberg, Lewin, Joseph, de Berlim, e Hasfinger, de Vienna, Especialista em doenças dos Rins, Bexiga, Prostata, Urethra, Vias Urinarias, Doenças de Senhoras, Micções frequentes e dolorosas. Diathermia. Ultra Violeta. Cons. 7 de Setembro, 42-sob., das 13 ás 16 horas, Sabbados das 8 ás 12. Phone: 4-1493.

Da applicação das rendas das Caixas de Aposentadorias e Pensões

O PRETEXTO FUTIL DE QUE LANÇAM MÃO OS POUCOS E RAROS QUE PRETENDEM DEFENDER O DECRETO 20.465

Os poucos, os raros que defendem o decreto 20.465, que reformou o regime anterior das Caixas de Aposentadorias e Pensões, o justificam, argumentando que a falta de flexibilidade da legislação anterior havia levado á fallencia varias caixas ferroviarias.

Ora, a bôa logica impõe que, se de facto foi objectivado, com a reforma, salvar as Caixas de fallencia imminente, querer-se-ia dispensar o maximo carinho ao rendimento do patrimonio das Caixas.

Vemos, no entretanto, o artigo 19, do decreto 20.465, dispôr:

"Excluidas as importancias indispensaveis ás despesas regulares, serão as receitas das Caixas applicadas na acquisição de titulos da renda federal, na construcção de casas para os associados, bem como em predios para a sua installação definitiva.

Paragrapho unico — Os titulos ou bens adquiridos pelas Caixas só poderão ser alienados mediante prévia e expressa autorização do Ministerio do Trabalho, Industria e Commercio, ouvido o Conselho Nacional do Trabalho."

E, para maior evidencia de que o autor da lei não quiz autorizar a applicação das rendas das Caixas, senão em titulos da divida publica, ha a detreminação contida no artigo seguinte:

"Art. 20 — A acquisição de titulos federaes será determinada pelas juntas administrativas das Caixas, dentro em noventa dias do deposito das receitas disponiveis no Banco do Brasil, ou suas agencias, exceptuada a hypothese de outra applicação permittida, solicitada por intermedio do Conselho Nacional do Trabalho, ao ministro do Trabalho, Industria e Commercio e por este autorizada.

§ 1º — Os titulos serão sempre adquiridos em Bolsa, por intermedio de corretor official de fundos publicos devendo ser postos em custodia no Banco do Brasil ou suas agencias os emittidos ao portador, permittido o deposito em outros bancos mediante prévia autorização do Conselho Nacional do Trabalho.

§ 2º — De todo o movimento de titulos darão as Caixas conhecimento immediato, se são nominativos ou ao portador, sua quantidade, numeração, caracteres distinctivos, preço de acquisição e commissões pagas."

Assim, embora proclame urbi et orbi, os poucos e raros que pretendem defender o decreto 20.465, que elle foi uma necessidade que se impunha, para salvar as Caixas de fallencia certa, vemos, pela applicação que se decidiu dar no mesmo decreto, ás rendas arrecadadas, que essa não foi, na verdade, a razão, a causa mater da reforma.

Nem se pretenda ou diga que era preciso dar a maxima garantia á applicação do patrimonio das Caixas e outra não se poderia encontrar, senão com a compra de apolices.

Para não buscarmos outros exemplos e, desde logo, confundir os que assim pensarem ou disserem, citaremos o caso da Caixa Economica.

Ninguem duvidará que o dinheiro levado á deposito na Caixa Economica, é sagrado, e, os que por ella são responsaveis têm noção perfeita da responsabilidade que lhes é attribuida, como guardadores da economia do povo.

Pois a Caixa Economica decidiu transigir em emprestimos ao funccionalismo publico, em hypothecas, além de outras applicações dadas ao dinheiro que tem em seus cofres, obtendo rendimentos que variam de 18 % a 24 %.

Nada impediria que as Caixas de Aposentadorias e Pensões, emprestassem o dinheiro a seus associados, percebendo juros de 18 % ao anno, ao invés dos 5 % que lhe renderão as apolices federaes.

Mas, para que assim fosse, seria necessario que os que fizeram a lei tivessem de verdade, se preoccupado principalmente com o estado de insolvencia das Caixas Ferroviarias.

Poderão, talvez, argumentar os poucos e raros que defendem o decreto, que o emprego do patrimonio das Caixas, em apolices federaes tem a virtude de permittir que com ellas se faça dinheiro, sempre e quando se fizer necessario.

Seria um argumento, mas insubsistente ante o que prescreve o artigo 21, a saber:

"Art. 21 — O emprego dos recursos na construcção de predios será feito de accordo com o regulamento que fôr expedido para esse fim, pelo ministro do Trabalho, Industria e Commercio."

Vê-se, pois, que a lei admitte uma unica hypothese do dinheiro das Caixas não ser empregado em apolices federaes; quando fôr usado para a construcção de predios. Mas, ainda nesta hypothese, o rendimento será diminuto, pois é publico e notorio que o que inspirou essa excepção foi o desejo manifestado pelo ministro Collor, de construir dez mil casas para operarios.

Dessa intenção do ministro do Trabalho, os jornaes fizeram grande alarde, a seu tempo.

Foi quando dos primeiros mezes do Governo Provisorio.

O titular da recem-creada pasta do Trabalho, Industria e Commercio enviou então, uma nota official á imprensa, em a qual se fazia chegar ao conhecimento do povo, clero e nobreza, deste grande Brasil, a nova de que seriam construidas, desde logo, 10.000 (dez mil!) casas ás expensas das Caixas de Aposentadorias e Pensões, solucionando-se, assim, a crise que se esboçava de falta de trabalho.

No entretanto, por essa mesma época, esse mesmissimo ministro, cogitava de reformar a lei anterior das Caixas de Aposentadorias e Pensões, porque sabia que ellas estavam fallidas!

Não importa, o effeito visado foi plenamente conseguido: o ministro do Trabalho, foi elevado ás culminancias dos grandes heróes da patria.

O que resulta de positivo do exame sereno do capitulo "Da applicação das rendas" do decreto 20.465, é que o patrimonio das Caixas de Aposentadorias e Pensões não será empregado de modo a justificar a defesa que alguns, poucos e raros, fazem da razão que presidiu a feitura da lei.

Sim, porque, quer se empregue o dinheiro das Caixas em apolices federaes, quer se o applique na construcção de casas para operarios, elle nunca dará o rendimento que poderia dar, se fosse empregado em emprestimos a associados das proprias Caixas, por exemplo, e, por conseguinte, não se cogitou, nem se procurou attenuar a situação de fallencia a que tinham chegado.

Mas, a lei, nesse particular, está crassamente errada e a insolvencia das Caixas, que alguns — poucos e raros — dizem ter sido attendida com a reforma, voltará a ser o estado normal da maioria das Caixas, dentro de muito breve espaço de tempo.

O defeito originario, tanto da lei 5.109, como do decreto 20.465, no que concerne o máo estado financeiro de umas Caixas, emquanto outras apresentam saldo e se mostram prosperas, reside, innegavelmente, na contabilidade isolada e separada de cada Caixa, ao invés de serem englobadas sob um só controle, fundindo em um só todo a receita e despesa das 126 caixas existentes no Brasil.

O problema foi mal abordado, pois que é sensivel a falta no mecanismo das Caixas, de um controle central e unico, que jogasse com o total da receita obtida por todas as Caixas. Assim, dizemos, porque já foi apurado e demonstrado que a receita e despesa de todas as caixas exigiriam menores contribuições não só dos associados activos, como das demais fontes de receita e, ainda, porque, não é defensavel havêr uma infinidade de taxas para a mesma classe de riscos.

E' por todos esses senões, é por verificar-se que a applicação dada ao patrimonio das Caixas, em nada evitará que ellas venham a fallir, que se péde ao governo que attenda ao clamor geral e suspenda quanto antes o decreto 20.465.

A lei 5.109 póde novamente ser posta em vigor até que se encontre a solução justa e satisfatoria do problema.

A solução achada e consubstanciada no decreto 20.465, não satisfaz, e, se o governo não tomar a iniciativa de hoje mesmo suspendel-o exponte sua, talvez amanhã venha a ser obrigado a fazel-o, em condições que o não deixam bem com a opinião publica.

A momentosa questão do Regulamento de Seguros

Continuam pendentes de solução, em detrimento do fisco, das companhias e dos segurados, varios processos que a Inspectoria paralysou

No empenho de demonstrar ás companhias seguradoras que, em materia de argucia e rispidez, ninguem o excede, o sr. Edmundo Perry, vem adoptando processos de fiscalização draconianos, que só têm dado resultado: aquelle de criar os maiores embaraços a um ramo de actividade que, em todos os paizes civilizados, se procura incentivar, porque de indiscutivel utilidade. Desconhecendo, por complto, o assumpto, o sr. Perry é todo cheio de suspeitas. Dahi o seu apego ao famoso regulamento, que os calculos de probabilidades, em que se baseia a sciencia dos seguros, não podiam prever que surgisse em qualquer paiz.

O que até agora temos exposto, em relação ao Regulamento de Seguros de 1924 prova, de modo peremptorio, a desastrosa actuação do sr. Perry na Inspectoria e indica, por outro lado, tomando-se em conta certos factos, que s. s. só fez resurgir das cinzas o referido Regulamento por uma questão de vindicta contra aquelles que criticaram os absurdos da lei famosa que as passadas administrações enterraram, pelo simples facto de ser a mesma um contrasento dos mais gritantes.

Não ficam ahi, porém, os meios vingativos e absolutamente incompativeis com o exercicio de um cargo da mais alta importancia, que em má hora e não sabemos porque forças extranhas, foi confiado ao sr. Perry.

Na Inspectoria de Seguros existem algumas dezenas de processos de interesse das Companhias que, certamente não sendo sympathicas ao inspector, estão desde que elle assumiu a chefa daquelle departamento publico, sem a menor solução.

Além destes, tem o sr. Perry, em suas mãos, para despachar, uma enorme quantidade de processos de interesse não das companhias sómente, mas dos proprios segurados.

Vamos esclarecer: o governo federal, resolveu em tempo estabelecer uma tarifa minima para os seguros de fogo e maritimos, a qual sujeitou todas as companhias e o fez pelo decreto n. 5.470, de 6 de junho de 1928.

Por mais completa que fosse uma tarifa, não poderia a mesma prever todos os casos a serem taxados e riscos, que, pela natureza das sua condições excepcionaes e medidas preventivas contra fogo, merecem uma consideração especial.

O artigo 2º daquelle decreto estabeleceu em cada localidade, que prevalecerão as taxas que forem propostas pela maioria das companhias seguradoras, emquanto a Inspectoria de Seguros não organizar, de accordo com as mesmas companhias, os premios minimos que, segundo a technica, serão applicados ás diversas praças do paiz.

Todas as vezes que as sociedades seguradoras se encontram na difficuldade de taxar um risco, por omissão da tarifa ou ainda por verificarem pela natureza da construcção e outras circumstancias merece uma taxação especial, reunem-se e, por intermedio das associações de classe, representante da maioria absoluta de toda as companhias, estudam miunciosamente o assumpto e encaminham com todos os esclarecimentos ao inspector de seguros para a devida approvação.

Está claro que em face do que dispõe, e insophismavelmente, aquelle dispositivo legal, compete unica e exclusivamente, á maioria das companhias a fixação de taxas, e ao inspector referendal-as ou, então, recusar justificando os motivos por que o faz.

E isto está subentendido em um praso razoavel, afim de não ficarem as empresas impossibilitadas de ultimar os seus contratos e os segurados na difficuldade de conhecer as condições em que podem obter cobertura.

O sr. Perry, como acima dissemos, tem em seu poder processos dessa natureza ha mais de 6 mezes, dependendo de solução. Facto mais grave: serve-se disso como uma arma de compressão. Não despacha os pedidos que sabe interessar a determinadas companhias que não lhe são sympathicas e que muitas vezes no exercicio de um direito têm de ir pessoalmente pleitear junta ao mesmo uma solução para os casos pendentes. Teriamos de occupar algumas columnas diariamente para enumerar individualmente todos os casos que são do nosso conhecimento. Não o fazemos, porque com já dissemos confiamos na energia do sr. Oswaldo Aranha, na defesa dos interesses publicos e na harmonia desse interesse com os da Nação. Estamos certos de que s. ex. não está indifferente ás accusações que estamos iniciando e que determinará as necessarias syndicancias a respeito. Vamos somente citar hoje um dos casos e esperamos poder receber uma explicação plausivel. Na tarifa de seguros contra fogo não existe taxação para "frigorificos". As Companhias tendo de effectuar o seguro do frigorifico do Cáes do Porto desta cidade e notando aquella omissão reuniram-se e estabeleceram uma taxa, de accordo com o decreto acima mencionado ,e apresentaram á prévia approvação do sr. Perry. Isto ha mais de seis mezes. Até hoje, o processo está preso e sem despacho algum, com graves damnos para os segurados, que não podem ter a sua apolice devidamente legalisada. E para as Companhias, que não podem ultimar o contrato, e para o Governo, que deixa de receber, assim, no devido tempo, os impostos e sellos respectivos.

J. SANTOS

ex-socio da casa Beck & Brandão avisa aos seus amigos e freguezes que assumiu a direcção da

ALFAIATARIA DA

"A Exposição"

o grande magazin da Avenida Rio Branco, esq. S. José.

Casemiras inglezas, brins de puro linho, tussor de seda, etc.

ACABAMENTO ESMERADO

Vendas a credito pelo novo, simples e pratico systema.

CREDIARIO

NA CIDADE LIGHT

SIGNIFICATIVA MANIFESTAÇÃO DE DESAGGRAVO AO SR. CHARLES A. BARTON. OS TELEGRAMMAS PASSADOS AO SR. PRESIDENTE DA REPUBLICA

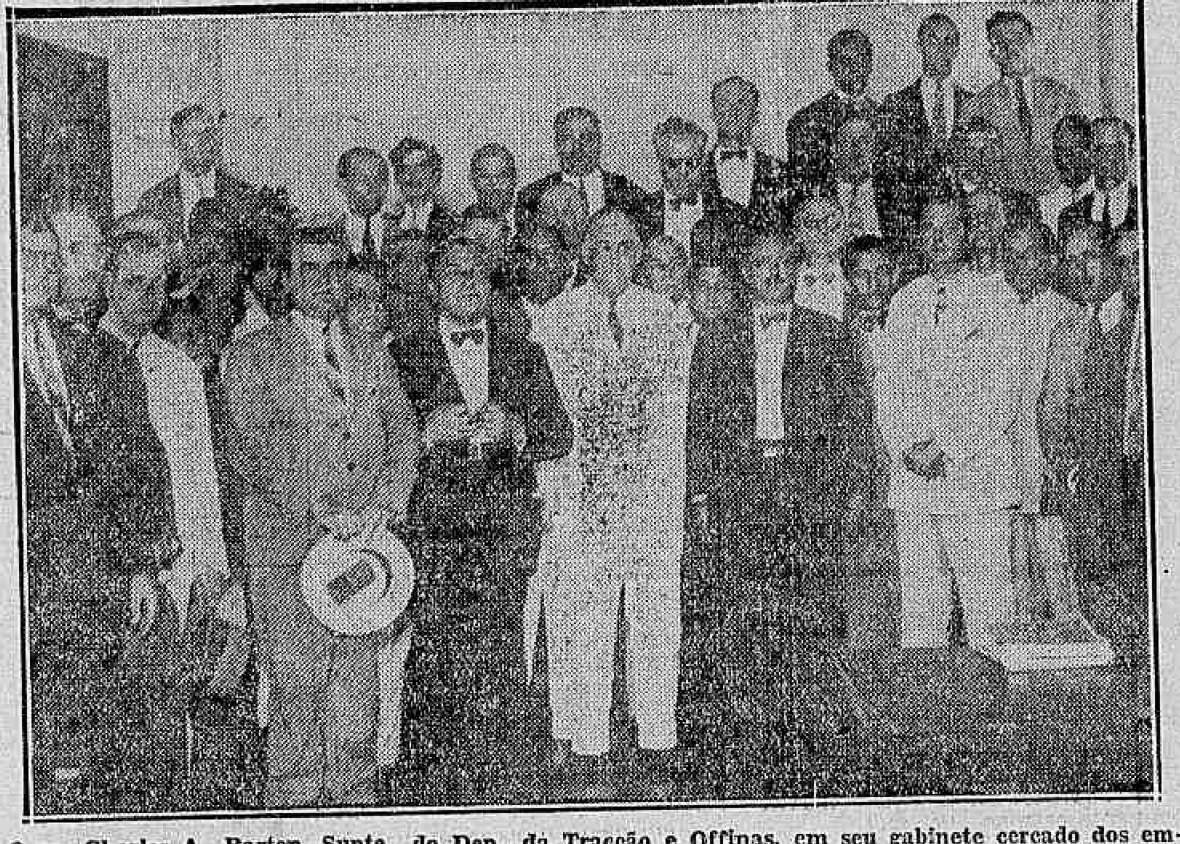

O sr. Charles A. Barton, Supte. do Dep. da Tracção e Offinas, em seu gabinete cercado dos empregados das diversas secções das novas officinas e da garage Maurity, por occasião da manifestação de desagravo feita na tarde de 22 do corrente

O sr. Charles A. Barton, superintendente geral do Departamento da Tracção e Officinas da Light recebeu hontem, ás 6 horas da tarde uma significativa manifestação de solidariedade de seus auxiliares que assim o procuravam desaggravar das accusações injustas formuladas em um memorial ha pouco enviado ao sr. presidente da Republica.

Terminava o Superintendente das Officinas a sua conferencia diaria com os chefes dos serviços quando os manifestantes chefiados pelos encarregados e sub-encarregados das diversas secções chegaram ao seu gabinete. Interrompida a conferencia foram todos immediatamente recebidos.

O sr. Pedro Mello, veterano das officinas e chefe da Secção de Enrolamento pediu então a palavra para firmar a sua solidariedade para com Mr. Barton e voltando-se para o sr. Alberto Sá, do Escriptorio, pediu-lhe que interpretasse o sentir de todos.

Mr. Barton, disse então o sr. Sá, os que aqui estão e assignaram este telegramma que tenho em mão e que vamos enviar ao sr. presidente da Republica são seus amigos e são solidarios com o senhor. Acham injustas as accusações que lhe foram feitas e aqui estão para protestar contra ellas.

Mr. Barton, muito commovido, agradeceu a prova de estima de seus auxiliares e disse que muito o haviam entristecido aquellas accusações que a sua consciencia lhe dizia serem injustas. "E' por isto mesmo que nós estamos aqui", exclamou o Sr. Antonio Rodrigues Monteiro, encarregado da serraria. Nós estamos aqui para protestar contra essas accusações. O sr. não merecia isso."

Continuando disse Mr. Barton que se alegrava muito em saber que não estava só e continuava a contar com seus auxiliares que sempre foram seus amigos .E pois que não estava só continuaria a trabalhar como sempre esforçando-se para o maior bem estar de todos.

A seguir pediu a palavra o sr. Adolpho Sampaio Moura, chefe da Secção de Estatistica das Officinas e em nome de seus companheiros dessa Secção leu o telegramma que adeante publicamos e que foi por elles enviado ao sr. presidente da Republica.

Terminada a leitura, foi Mr. Barton carinhosamente abraçado por todos os presentes que lhe repetiam as suas affirmações de solidariedade e depois de tiradas algumas chapas photographicas retiraram-se os manifestantes continuando Mr. Barton sua conferencia com os chefes de serviços.

OS TELEGRAMMAS PASSADOS AO SR. PRESIDENTE DA REPUBLICA

Foi o seguinte o telegramma passado ao presidente Getulio Vargas pelos funccionarios da Secção de Estatistica das Novas Officinas.

"Qualidade funccionarios Secção Estatistica do Departamento Tracção e Officinas Light, viemos trazer v. ex. nosso vehemente protesto contra expressão injuriosa "Oppressor maximo" contida memorial dirigido v. ex. Centro Operarios Empregados "Light" atirada contra Mr. Charles Barton.

Referido Centro representa cerca um terço pessoal, não podendo, assim, falar nome collectividade que nenhum direito lhe outorgou, conhecedores caracter impolluto Mr. Barton, amigo incondicional todos aquelles cumprem seu dever fazem trabalho sacerdocio, amigo devotado do Brasil, que considera uma segunda Patria, nós, moços independentes, nos sentimos á vontade para de um modo expontaneo protestar contra argumentações capciosas referido memorial. Resiste analyse administração Mr. Barton, Chefe leal, verdadeiro amparador quem trabalha, indealisador e realizador cyclopica obra Novas Officinas, onde procurou cercar operario maximo conforto. Para justificar nossa asserção basta apontarmos restaurante onde operario insignificante quantia mil réis tem abundante refeição.

Para desmentir torpe ballela perseguidor apontam os facto estrondosa e expontanea manifestação apreço feita Mr. Barton totalidade empregados operarios Departamento occasião 25º anniversario seus serviços Companhia, manifestação bastante consagrar existencia um homem cujo escopo na vida é o trabalho". Respeitosas saudações. — (aa) Adolpho Sampaio Moura, Carlos Pinheiro, Tito Dias Horta, Silyverio Muelas, José Alves Massa, João Amaral, Antonio Costa, Fernando Moncarda Cunha, Moacyr Cervino, Moacyr Salgado, José Fontoura Rocha, Enio Romero e Argemiro Maduro.

Foi o seguinte o telegramma enviado pelos encarregados e subencarregados das diversas secções das officinas, pessoal do escriptorio e da garage Maurity:

"Exmo. sr. dr. Getulio Vargas, dd. chefe do Governo Provisorio, Palacio do Cattete — Os abaixo assignados empregados da Secção Tracção e Officinas da Cia. Light & Power vêm protestar perante v. ex. contra pedido afastamento sr. Charles A. Barton da Superintendencia desse Departamento solicitado pelo Centro Empregados Operarios Light em memorial entregue v. ex. e publicado em diversos jornaes. Sr. Charles Barton, chefe desse Departamento ha vinte e cinco annos, casado com senhora brasileira é idealisador, organizador, maior officina America do Sul cuja grandeza orgulha nosso paiz como provam deferencias feitas suas visitas por technicos de nomeada e recentemente pelos srs. dr. Pedro Ernesto, Baptista Luzardo e Belisario Penna". — (aa.) Pedro de Souza Mello, Agelupho Franciolli, Joaquim Rebello, Manoel Alencastro, Luiz Arthur Loureiro, Eduardo Alfeld, Duilio Baidocky, Antonio Cinelli, Albano Pereira, Manoel Machado, Antonio Rodrigue Monteiro, Mario Xavier Pinto, Salvador Lopes de Araujo, Gabriel da Costa Soares, Mario Mello, Manoel Medina, Octavio dos Santos, Octavio Gigante, Paulo de Jesus, Camerino Gazanego, Manoel Ferreira Gomes, José Calixto Linhares, Rodolpho Lemberg, Aldemar M. R. de Oliveira, Ildefonso dos Santos, André Gonçalves, Antonio Soares da Rocha, Paulino João Gastaldo, Alfredo Chamberlain, Alberto Sá, José J. Ferreira, Ernesto A. O. Gomes, Oswaldo Medeiros Frias, Joaquim Ribeiro Pinheiro, Joaquim de Souza Martins, Luiz Biasotto, Alvaro José Alves, Oscar Julio da Sá, Oscar Tenorio Machado, José E. de Sá, Carlos Garcia, Benec K. Royer, Alvaro Gomes Santiago, Carlos Antonio da Silva, Benedicto Nunes, Norberto B. de Abreu, Ernesto José Vieira, João Candido de Oliveira, Julio Gurgel, Armando de Avellar, Aryberto Barreto, Alexandrino de Oliveira, Aprigio da Costa Nunes, Yrapuan de Paula Santos, Bernardo Pimenta de Figueiredo, Aguinaldo de Andrade, Domingos Fonseca de Magalhães, Djalma Freitas de Abreu, Waldemar Gonçalves, Axel Kjar, João Cesar de Rocha, Antonio Pinto Vilhena, Raul Brandão, Norival Mello, Candido Freitas, Mario Calaza de Souza, Walfredo Pereira, Itagibe Novaes, Victor Auguste, Gustavo Rosthenser, João Ignacio de Moura, Manoel Martins Costa, Waldemar F. Rocha, Iracilio Ribeiro, Emanuel de Carvalho, Domingos José Esteves, Alvaro Pereira Reis, Leopoldo J. Vieira, Gabriel Damasceno, Antonio Anthero, José Alfeld, Antonio Rodrigues Teixeira, Yone Dias de Moraes, Charles K. Stevens, Benedicto Ricardo de Souza, José Passos Guintães, Joaquim R. Gonçalves, Cesar Gonçalves, Snyndulpho Azevedo, Pequeno, Carlos Lopes Barcellos, Franz Temme, Jatyr Saraiva Pinheiro, Gracialiano dos Santos Mathias, Antonio Leite de Sá, Sevanir Ferreira, Ubiratan de Paula Santos, Augusto José Martins, Nicola Celano, João Gomes, Manoel dos Santos Pimenta, Sebastião Martins de Souza, Brasil Soares Gabriel, Amancio Souza, Bernardo R. Vianna, Oscar Moreira de Souza, Orlando Lyster, Antonio R. Cachulo, Antonio Francisco da Silveira, Celino José Soares, Luiz Francici Rodrigues, Ulysses Soares de Mello, Alfredo Ferreira, Alfredo da Silva Santos, Benjamin José de Andrade, Ernesto J. da Silva.

Em seu telegramma ao sr. presidente da Republica referem-se os empregados da Light ás opiniões dos srs. Pedro Ernesto, Baptista Luzardo e Belisario Penna. Seria opportuno recordal-as nesse momento e folheando as nossas collecções encontramos na edição de 15 de novembro do anno passado o discurso pronunciado pelo sr. chefe de Policia quando visitára na vespera a "Cidade Light". Depois de exaltar o valor economico da obra que lhe fôra mostrada, disse s. ex.:

"Mas vibrava em seu coração de brasileiro ao verificar que tudo aquillo attestava o explendor da mão de obra e materia prima nacional. Recordava naquelle instante a alegria com que ouvira pouco antes de mr. Barton a confissão de seu amor pelo Brasil e nos seus vinte e cinco annos de convivio comnosco salientava a sua commoção ao affirmar o superintendente de passagem pelas varias secções das Officinas; "Essa madeira é do Pará, aquella é do Paraná, aquella é do Espirito Santo, esse ferro é de Minas". Essa obra é sua. Elle traçou o plano, acompanhou a sua execução e dirige agora todo o seu intenso movimento.

Integrado no nosso meio, sente-se cada vez mais brasileiro, confidenciava-me mr. Barton, accentuando a sua illimitada confiança nos destinos do Brasil". Essas affirmações do dr. Baptista Luzardo dão ainda um valor maior ás palavras de confiança em seu chefe declaradas pelos empregados das Novas Officinas da Light, no telegramma enviado ao sr. presidente da Republica.

Hitler — cidadão allemão

BERLIM, 23 (HAVAS) — O leader racista Adolf Hitler é considerado, desde esta manhã; como cidadão do Reich. Effectivamente, o seu secretariado particular do hotel Kaiserhof, nesta capital, acaba de annunciar que Hitler foi nomeado, pela manhã, professor de Educação Popular da Escola Technica de Brunswick.

Essa nomeação, de que decorre o direito de naturalização, foi assignada pelo ministro do Interior do Estado de Brunswick, sr. Klagges, que pertence ao Partido Nacional Socialista.

Já agora não mais impede, pois, o leader nazista de apresentar officialmente a sua candidatura á presidencia do Reich, confirmando, allás, o que hontem annunciára officiosamente o deputado racista Goebbels.

A situação no Chile

SANTIAGO, 23 (Havas) — Os jornaes annunciaram a descoberta de uma conspiração com o objectivo de derrubar o presidente Montero.

Entrevistados pela Agencia Havas, o ministro da Guerra e outras altas autoridades precisaram que não se tratava de nenhum "complot", mas de simples investigações provocadas por insistentes rumores de perturbação da ordem. As autoridades haviam tratado de averiguar o que se passava, nada de positivo encontrando.

No paiz inteiro reinava completa tranquillidade. As investigações proseguiam, entretanto, e já haviam proporcionado a descoberta de cartas compromettedoras assignadas por antigos officiaes e antigos funccionarios. O governo tomára severas medidas de precaução, podendo assegurar que se achava afastado todo perigo.

A Federação do Trabalho, solidaria com o Syndicato dos Operarios e Empregados da Light

Esteve hontem, á tarde, no Ministerio do Trabalho, sendo logo recebido pelo sr. Lindolfo Collor, o conselho representativo da Federação do Trabalho, que foi communicar ao ministro a attitude assumida pela Federação, absoluta solidariedade com o Syndicato dos Operarios e Empregados da Light, no caso constante das reclamações apresentadas ao Ministerio, pelo mesmo Syndicato, contra aquella empresa.

O sr. Lindolfo Collor declarou á commissão que o caso vae ser examinado com espirito rigoroso de justiça e de imparcialidade. Para apurar a procedencia das reclamações apresentadas, o Ministerio já nomeou uma commissão que, no prazo mais breve, deverá desincumbir-se da tarefa que lhe foi commettida.

ANTARCTICA

GUARANA' e CERVEJA

TELEPHONE: 2-5181

1 kg. e 200 grs. é o peso de cada lata do melhor desinfectante domestico

CRUZWALDINA

usado nas lavagens de casa e nas desinfecções geraes

O Club 3 de Outubro e a Bahia

Reuniu-se hontem o "Club 3 de Outubro" para empossar a sua nova directoria. Falou em primeiro logar o tenente Castro Afilhado, que, em [illegible] bombastico, confessa que no momento actual estão formadas "duas frentes de batalha, perfeitamente definidas", e, por isso, "a refrega deve ser ingente e vigorosa".

As duas frentes, reduzidas á expressão mais simples, os seus conceitos palavrosos, são: a corrente constitucionalista e a corrente dictatorial. A primeira, todos sabem, pleiteia a reintegração do paiz no goso da sua soberania pela restituição ao povo brasileiro dos direitos inviolaveis de cidadão e posse das suas garantias individuaes; a outra ninguem ignora, se afoiçura para manter este trecho da America sob o jugo ignominioso da escravidão politica, pela perpetuação da dictadura, que põe em permanente perigo a propriedade, a vida, a liberdade, a honra dos nossos concidadãos, criando para o paiz a ruina economica e o descredito financeiro, e excluindo o Brasil do concerto das nações civilizadas, onde só ingressam os povos integralizados no regime da lei. Mas, traçando o programma do Club, diz o tenente que os pontos capitaes são: "o combate ao latifundio e, acima de tudo, a campanha imprescindivel pela alphabetização e saneamento do Brasil".

Estava presente, naturalmente, o sr. Juracy Magalhães, que já havia pedido, da Bahia, a protecção do Club, em face das terriveis accusações que estão sendo feitas, irretorquivelmente, ao seu governo, e que, chegando ao Rio, correu a prestar-lhe contas dos seus actos de interventor. O joven tenente empallideceu, certamente. Na Bahia a sua administração tem sido o opposto do programma do Club. Em vez de combate ao latifundio, elle acaba de fazer um contrato com um advogado, dando-lhe plenos poderes para arrancar das mãos dos lavradores bahianos as terras cultivadas, sob o pretexto de que, pertencentes ao Estado, ainda não foi pago integralmente por elles, o valor das respectivas compras. Inimigo da alphabetização e saneamento, a sua administração tem sido uma guerra de morte ao ensino publico e aos serviços de hygiene. Supprimiu cerca de duzentas escolas primarias e limitou a um numero restricto a matricula nas Escolas Normaes e Gymnasio do Estado. Cortou, no orçamento, verbas imprescindiveis ao custeio e manutenção dos serviços de hygiene, deixando o povo da Capital e do interior exposto á obra mortifera das molestias endemicas e ás terriveis devastações das invasões epidemicas que terão agora vasto campo para a sua cruel acção flagelladora.

Outra nota interessante desta sessão do Club revolucionario, foi dada pelo discurso do tenente Ruy de Almeida. Na opinião do joven official, "si consentirmos numa Constituinte immediata, praticaremos o maior crime contra a revolução e a maior traição á Patria".

O sr. Oswaldo Aranha, que compareceu á reunião, dizem os jornaes, "parece não gostou desta declaração". E então affirmou: "A Constituição deve ser feita como se fez a Revolução, isto é, pelos que se bateram por ella. Os homens que roubaram a nação é que não voltarão". E accrescenta o chefe gaucho: "Mas o que tenho visto é revolucionario carregando debaixo do braço reaccionarios dos mais extremados".

Com que cor deveria ter ficado o sr. Juracy Magalhães em face dessa censura publica, elle que na Bahia, "carrega debaixo do braço", não somente "os reaccionarios mais extremados", senão, ainda, os mais degradados na opinião publica? Os mais degradados porque, ali, só a ralé dos politiqueiros não sentiu a natural repugnancia instinctiva pela occupação militar do forasteiro, que affronta os brios da terra briosa dos mais denodados paladinos das nossas liberdades.

O tenente Juracy com certeza telegraphou para a Bahia, dizendo que a sessão do Club 3 de Outubro foi feita em sua homenagem, e que todos os oradores, inclusive o ministro, entoaram o hymno apologetico das suas maravilhosas benemerencias.

MONIZ SODRE'

Policia do Districto Federal

REQUERIMENTOS DESPACHADOS HONTEM

Expediente do chefe de Policia

Processos de naturalisação de Custodio da Silva Braga, David Privulsky e Rachel Privulsky, José Maria de Abreu, Luiz Teixeira Pinto, Benjamin Albagi e João dos Santos. — "Restituam-se os processos, devidamente informados, ao Ministerio da Justiça."

Entrada de estrangeiros no territorio nacional, requerimento de João Vincze. — "Lavre-se o termo de responsabilidade, procedendo-se de accordo com os pareceres das 3.ª e 4.ª Delegacias Auxiliares."

Decio de Faria Lobo Vianna. — "Restituam-se, em termos."

Constancia de Abreu Lima. — "A 1.ª Delegacia Auxiliar para proceder como no caso couber."

Requerimento do Sport Club Theophilo Ottoni, para funccionar durante o corrente anno. — "Concedo a licença, de accordo com o parecer da 2.ª Delegacia Auxiliar."

Indalecio Vergara (pedindo para negociar em armas e munições). — "Indeferido á vista do parecer da 4.ª Delegacia Auxiliar".

Luiz Felippe Burlamaqui. — "Certifique-se, de accordo com a informação da 4.ª Delegacia Auxiliar."

Oscar Affonso da Silva. — "Como requer".

José Joaquim Barbeito. — "Indeferido, em face da informação do dr. Delegado do 1.º Districto Policial".

Antonio Fernandes da Silva. — "Transmitta-se o requerimento devidamente informado ao Ministerio da Justiça."

Raphael Lopes Romero e Gritalco Rodrigues da Silva. — "Indeferido, de accordo com o parecer da 4.ª Delegacia Auxiliar".

Manoel do Amorim. — "Deferido, á vista do parecer da 4.ª Delegacia Auxiliar."

Hilario Peres da Silva e Manoel Alves de Oliveira — "Indeferido".

Expediente despachado pelo dr. director da Secretaria

Luciano Souza. — "A assignatura a rogo deve ser testemunhada. Satisfaça a exigencia e volte querendo. Devendo a assignatura a rogo ser testemunhada, satisfaça-se essa exigencia legal."

Luiz Geraldes e Almiro Costa — "Ao director do Gabinete de Identificação e Estatistica Criminal para informar a respeito"

Francisco Mattos. — "A Inspectoria da Guarda Civil para juntar copia dos assentamentos do ex-guarda civil Francisco Mattos e informar".

Mario Velho Tito. — "A 1.ª Delegacia Auxiliar".

Parasitas de Ramos, Instituto Protector dos Pobres e Crianças, Flor do Abacate. — "A 2.ª Delegacia Auxiliar".

Benedicto Alves Bezerra, José Monteiro de Magalhães Vianna, José Pinto da Motta, João Baptista. — "A 3.ª Delegacia Auxiliar".

Adelino Amaro Verissimo, David Pereira do Espirito Santo, Angiola de Franco, Cico Giuseppe, Ludwig Schmitt, Claudionor Francisco da Costa, Antonio Ferreira Antunes, Angelo Salgado Gomes, Raphael Colino Lobo. — "A 4.ª Delegacia Auxiliar.

Custodio de Oliveira Santos. — "A Inspectoria da Guarda Civil para informar".

Renato Vianna. — "A Censura das Casas de Diversões Publicas para informar".

Sylvio Pires. — "Ao delegado do 8.º Districto Policial para informar".

Stana Jananorich, Francesco Cuneo. — "Restituam-se e certifiquem-se em termos".

Carlos Pereira dos Santos, Isaac da Silva Rosa. — "Certifiquem-se".

Sylvio Terra Pereira, Vicente Rizzo, Jorge Vidal Faray, Josias Ferreira Lima, Pedro Thomé Rodrigues, Eduardo Villas Boas Heitor Francisco Rosa, João Celestino de Oliveira. — "Averbem-se em termos, observando-se o dec. 20.225 de 18 de julho de 1931"

João Fonte. — "Feita a prova de identidade, conceda-se o passaporte".

João Folia. — "Exija-se os documentos a que se refere o parecer".

Marcello Carreiro de Mendonça, Gabriella Casemiro de Mendonça, Helena Carneiro de Mendonça, Edmundo Frederico Dapprich, Najm Jacar, Bento José Alves de Miranda, Lazar Leberchtain, José Rothier Duarte Junior, José Victorino Ferreira, João Jabour. — "Concedam-se os passaportes".

Uma nota do "Jornal da Noite", de Porto Alegre, sobre o ministro do Trabalho

PORTO ALEGRE, 23 ("Diario Carioca") — O "Jornal da Noite" em artigo intitulado "Um Ministro", occupa-se da individualidade do sr. Lindolfo Collor, dizendo que o actual titular do Trabalho, antes de tudo, "é o criador de sua propria individualidade vencedora, a que imprimiu as caracteristicas essenciaes da energia, da honestidade, da agudesa de visão".

O "O Jornal da Noite" accrescenta em seguida: "Sua passagem pelos campos ingratos da vida politica se vem assignalando por uma fecunda série de marcos nobilitantes. Quer como administrador, quer como jornalista, ou ainda como parlamentar, o ministro gaucho revelou-se sempre, o mesmo homem de serenas attitudes e proveitosas realizações".

E termina:

"Como auxiliar do sr. Getulio Vargas, organizando um ministerio de recente data, evidenciou as mesmas virtudes singulares que o collocam hoje, entre as figuras de mais destacado realce que dirigem a nação".

INSPECTORIA DE VEHICULOS

Estão convidados a comparecer á Inspectoria de Vehiculos para responder por infracções commettidas os motoristas dos autos seguintes:

Excesso de velocidade — R. J. 1361, R. J. 496, 6V-7569, S. P.1 10542, 3083, 3457, 4980, 5475, 7049, 8360, 9533, 10059, 10503, 10574, 14785 14913, 15437, 15536, C. 1978, C. 860, C. 633, C. 339, Cn. 258, C. D. 57, C. D. 24 e C. D. 82.

Transitar depois da hora — C. 1837, 3786, C. 5018 e C. 6061.

Desobediencia ao signal — 395, 1976, 2606, 2882, 3160, 3284, 5787, 7858, 8168, 13259, 14277, 11559, C. 3754 4195 e On. 62.

Contra-mão de direcção — 7221.

Recusar passageiros — 11003 e 13013.

Estacionar em logar não permittido — 218, 1443, 1622, 1943, 2247, 3933, 4089, 4117, C. 4301, 4120, 4377, 6562, 6672, 7726, 8158, 9399, 9983, 10574, 10765, 11740, 12250, 13247 13761, 14284, C. 1993 e C. D. 80.

Dirigir de chapéo — 5587.

Meio fio e bonde — 13902.

Desobediencia para ser fiscalisado — 6636 e 14647.

Interromper o transito — 753, 13413 e C. 131.

Contra-mão — Moto 374.

Descarga aberta — 1477 e 14585.

Abandonado — —1509, 3470, 9931 e C. 6370.

Passar á frente de outro — On. 122, On. 314 e On. 283.

Os "attachés" das delegacias

O DELEGADO DO 23º DISTRICTO POLICIAL BAIXOU UMA PORTARIA NESSE SENTIDO

O novo delegado do 23.º districto policial, afim de evitar abusos e confusões, baixou uma "Portaria" determinando aos commissarios, que não seja permittida a estada nas dependencias daquelle departamento policial, de pessoas estranhas, e bem assim, prohibindo expressamente, a que determinados individuos prestem graciosamente auxilio nas investigações e outras diligencias.

A "portaria", foi para os "attachés", uma bomba...

Agora compete os commissarios cumpril-a, e fazer cumprir as acertadas ordens do actual delegado do 23.º districto.

FACTOS POLICIAES

MORTE HORRIVEL DE UM TRABALHADOR — Devido as difficuldades de vida, Manoel da Silva Rezende, achando-se sem emprego, foi forçado a recorrer aos biscates.

Chefe de numerosa familia, elle occupava-se de varios serviços: carretos, jardinagem, limpesa de casas, etc., Hontem, o trabalhador, foi fazer a limpeza do predio n. 20 da rua São Francisco Xavier, residencia de d. Leopoldina Quartin.

Subindo ao telhado da casa, para retirar, folhagens, galhos seccos, que, poderiam inutilizar as calhas, Rezende, foi victima de um accidente de consequencias lamentaveis.

Falseando o pé, o infeliz, perdeu o equilibrio, indo cair sobre os fios da installação electrica, morrendo fulminado.

Avisadas as autoridades do 15º districto, o commissario de dia, transportando-se ao local, solicitou intervenção dos bombeiros para retirada do corpo, o que, foi feito por uma turma da estação de São Christovão, sob as ordens do sargento Macedo.

Um "rabecão" transportou o corpo do infortunado trabalhador para o Necroterio do Instituto Medico Legal.

A victima que, contava 42 annos de edade, natural de Minas, casada com Izabel Gonçalves da Silva, deixa quatro filhos menores.

ABANDONADA A' BEIRA DO PRECIPICIO — Conforme noticiámos, na amanhã de domingo, os moradores do morro "Pereira Simão" em Villa Izabel cheios de indignação compareceram á delegacia do 16º districto e informaram ao commissario de dia, do que, á beira do precipicio, na pedreira ali existente, fôra encontrada uma criança abandonada. A policia deteve os accusados, Manoel de Souza e Maria de Nazareth, que, confessaram ser os paes da criança.

Soccorrido pela Assistencia, o engeitado, foi levado para a Casa dos Espostos, onde veiu a fallecer.

O inquerito aberto sobre a impressionante occurrencia, prosegue.

FERIU GRAVEMENTE A FILHA — Em uma casa sem numero, da rua Aquidabam, reside em companhia de sua amante Olivia Martins, o operario José Amaro, e sua filhinha Guiomar de 2 annos de edade.

As discussões entre marido e mulher, são frequentes. Hontem, o operario começou a discutir com a amante, encolerizado, atirou contra ella uma garrafa.

Espatifando-se contra a parede, foram os cacos da mesma attingir a filha do casal, que, recebeu grave ferimento na região parietal esquerda.

A pobre criança, foi conduzida para o Posto de Assistencia do Meyer, sendo em seguida transportada para o Hospital de Prompto Soccorro, onde ficou em tratamento.

José Amaro, fugiu após o crime.

AGGRESSÃO A FACA — No Posto Central da Assistencia, foi hontem soccorrido o mestre de estiva Mario Orozimbo Cardoso, de 41 annos de edade, solteiro, morador á rua do Livramento n. 51, que apresentava um ferimento contuso.

Orozimbro, depois de medicado, declarou, ter sido victima de uma aggressão a faca na praça Servulo Dourado.

A DESDITA DO PORTUGUEZ — O lavrador portuguez Miguel José da Silva Velloso, de 49 annos, casado, morador á rua Genipapo n. 886, quando brincava com um boi, na estrada do Areal, levou uma chifrada no abdomem.

A victima em estado grave, foi soccorrida pela Assistencia do Meyer, e internada no Hospital de Prompto Soccorro.

ENTRE MULHER E MARIDO — Foram autuados hontem na delegacia do 15º districto, o individuo Jorge Antonio da Silva, de 35 annos de edade e sua mulher, d. Lucilia Amaral da Silevira, residentes á rua Mariz e Barros.

Por questões de ciumes, na praça da Bandeira, d. Lucilia deu uma dentada, na face do marido, recebendo em compensação umas bofetadas.

O AUTO 1,126 FEZ UMA VICTIMA — A Assistencia do Meyer, soccorreu, hontem, á tarde, o carteiro Augusto dos Anjos, branco, de 36 annos de edade, solteiro, brasileiro, que foi atropelado, na esquina da praça Taquara, com a rua Baroneza, em Jacarépaguá, pelo auto n. 1,126, dirigido pelo seu proprietario o sargento da Escola de Aviação Militar, Albino Max Heereu.

A tentativa de suicidio verificada na Policia Central

UMA NOTA DO GABINETE DO CHEFE DE POLICIA A' IMPRENSA

Communicam-nos do gabinete do chefe de Policia, dr. Baptista Luzardo:

"Acerca do accidente occorrido com Dermeval Nunes, na 4ª Delegacia Auxiliar, o chefe de Policia determinou ao 2º delegado auxiliar, que estava de dia, a immediata abertura de inquerito. O 2º delegado auxiliar, Virgilio Barbosa, cumprindo sem demora a ordem, se dirigiu ao Hospital de Prompto Soccorro, onde não poude tomar as declarações a Demerval, porque este, apesar da apparente lucidez, se achava em estado reputado muito grave pelos medicos do estabelecimento. Entretanto, como Demerval asseverava ter sido espancado a chicote de borracha na 4ª Delegacia Auxiliar, o dr. Virgilio Barbosa ordenou que se procedesse incontinenti ao exame de corpo de delicto, havendo os facultativos encarregados da diligencia, drs. Antenor Costa e Armando de Campos, averiguado a ausencia de quaesquer echymoses comprobatorias de ter Dermeval soffrido os açoites de que se queixava; as encontradas, pela sua configuração e posição, só podiam ter sido causadas pela quéda soffrida, quando, em tentativa de fuga, Dermeval se precipitou do segundo ao primeiro andar do predio da Chefatura de Policia. A versão de ter Dermeval pretendido suicidar-se, aliás por elle proprio insinuada, encontra desmentido no facto de haver Dermeval caido na varanda do 1º andar, que termina no mesmo plano vertical da do segundo, de onde elle se atirou. Se tivesse havido a intenção de suicidio, Dermeval se teria arrojado no pateo do edificio, num movimento para a frente; para cair na varanda, teve, necessariamente, que imprimir ao corpo o impulso indispensavel em direcção contraria á que teria tomado se se houvesse atirado com o intuito de matar-se.

Um jornal assevera que não serão ouvidas senão as testemunhas que possam encobrir as accusações feitas á Policia. Esse jornal não deu o nome das que sustentam as affirmativas de Dermeval; decline esses nomes, ou quem quer que seja as indique, e o 2º delegado auxiliar ouvil-as-á immediatamente.

A cidade do Rio de Janeiro, toda sabe que o regimen da Policia actual é o opposto ao que se lhe quer attribuir neste caso, pois o seu procedimento tem sido, na administração presente, o do maximo respeito ás leis, em quaesquer contingencias."

A campanha contra o jogo

VARIAS PRISÕES EFFECTUADAS PELA 2ª DELEGACIA AUXILIAR E DISTRISTOS POLICIAES

A' tarde de hontem, esteve muito movimentada na Policia Central.

Varios "bicheiros" foram autuados em flagrante na 2ª delegacia auxiliar, por bancarem o denominado "jogo do bicho", os quaes foram presos pelo delegado dr. Frota de Aguiar nas seguintes ruas: José Fialho, Avenida Mem de Sá, esquina do largo da Lapa; Adjalma de Castro, rua Humaytá; Octaviano Cirelli, na porta do Palacio da Justiça; Guilherme Durante, rua Souza Franco; Olympio Candido, rua Cattete, esquina de Buarque de Macedo; Carlos Costa, esquina de Ourives, 55; Alberto Faria Salgado, á rua dos Ourives esquina de Alfandega.

Essa energica autoridade, ainda prendeu em flagrante na rua Canadá, 272 (fundos), jogando o "Monte", os seguintes contraventores: José Pereira Duarte, (banqueiro), Benito Rodrigues da Silva e Alvaro Alves.

—Uma prisão accidentada foi a do individuo Luiz Gonzaga de Souza, que ao ser preso pelo delegado do 8º districto policial, na porta do predio n. 87, da rua Camerino, sacou de um revólver atirando contra o delegado e auxiliares que o acompanhavam, e em seguida procurou fugir.

Por essa occasião houve correrias, apitos, etc.

Enfrentando o aggressor, o delegado conseguiu effectuar a prisão do perigoso contraventor, levando-o para a sua delegacia, onde o autuou.

—— No 18º districto policial, o delegado dr. Affonso de Moraes, acompanhado do seu ordenança José Ferreira Lima, procedendo uma diligencia no "Largo do Jacaré", prendeu em flagrante quando bancavam o "jogo do bicho", os contraventores Euzebio de Alcantara Gomes e Carlos Cesar de Magalhães, os quaes fora mautuados naquella delegacia.

A GRANDE SENSAÇÃO QUE SE APPROXIMA!

OS DIABOS DE BOURLAKOFF

A mais extraordinaria troupe de bailados russos que se tem apresentado nos palcos da Europa!

8 DANSARINAS E 4 DANSARINOS

QUALQUER COISA NOVA, ELECTRISANTE, FORMIDAVEL!

Na proxima semana no PALCO do ELDORADO

NA TELA: uma joia da cinematographia franceza:

"FLOR DO CABARET"

com DANIELE PAROLE e PIERRE BATCHEFF

Todo falado em francez.

EM LONDRES, OS PROFESSORES DE DANSA TÊEM ESTE NOME: GIGOLÔ... Curioso!

William HAINES com Irene Purcell Maria Alba e Lilian Bond

EM "O Gigolô" (JUST A GIGOLO)

2ª FEIRA ODEON (Cia. Brasil Cinemat...)

PALACE HOTEL

Restaurante de luxo e por preço medico, no 7º andar.

O mais ventilado do Rio de Janeiro.

Quer ter as mais gratas emoções sportivas

Frequente sempre o

ELECTRO - BALL

Rua Vis. do Rio Branco, 51

Elissa Landi Lewis Stone em

SEMPRE ADEUS

2ª FEIRA PATHÉ PALACIO FOX

THEATRO DE ARTE

(No João Caetano)

CÉO DA CAMARA — RENATO VIANNA

Hoje e todas as noites, ás 20.45.

"O Homem Silencioso dos Olhos de Vidro"

Fantasia dramatica de RENATO VIANNA

Preços populares — Bilhetes á venda das 10 horas da manhã em deante.

THEATRO RECREIO

AMANHÃ — 25 — AMANHÃ

INAUGURAÇÃO DA E'POCA THEATRAL, COM A NOVA E MELHOR COMPANHIA DE REVISTAS ATE' HOJE ORGANIZADA NO BRASIL

Primeiras representações da super-colossal revista de Djalma Nunes, Alfredo Brêda e A. Cysneiros

CALMA, GÊGÊ...

ELENCO DE ASTROS! — 35 GIRLS ENCANTADORAS!

Elenco por ordem alphabetica: — Amelia de Oliveira, Bertha Lehar, Diva Berti, Lissi Gladys, Mary Lehar, Nella Regine, Otilia Amorim, Vanise Meirelles. — Arthur de Oliveira Carlos Lisboa, Jurandyr Lima, Manoelino Teixeira, Oscar Soares, Oscarito Brennier, Pedro Dias e Ugo Cesarini. — Direcção do prof. EDUARDO VIEIRA

UMA ALMA LIVRE (A FREE SOUL) Norma SHEARER CLARK GABLE Lionel BARRYMORE Dia 5 - Palacio Theatro

A venda do Edificio Capitolio

O BANCO DO BRASIL recebera propostas dentro do prazo de quinze (15) dias, a contar de 18|2|1932, para a venda do edificio CAPITOLIO, sito á praça Marechal Floriano, n. 51, nesta capital. O referido predio tem andar terreo e mais sete andares, construcção de cimento armado e tijolo e é edificado em terreno de 15x30 metros.

Secção Cinematographica

A Warner First National vae offerecer a vocês,

NO MEZ DE MARÇO, TRES FILMS FORMIDAVEIS!... E TODOS LANÇADOS PELOS TRES GRANDES CINEMAS DA CIA. BRASIL CINEMATOGRAPHICA

John Barrymore e Carmel Meyers, em "O genio do mal", da Warner-First National

Em accordo feito hontem entre a alta direcção da Warner Bros First National do Brasil e a Companhia Brasil cinematographica, ficou assentado que a poderosa empresa americana lançará no mez de março nos cinemas desta importante firma exhibidora, tres dos seus grandes films.

O Gloria começará a exhibir no dia 7 de março o film que elevou o grande Lewis Stone á categoria de "astro": "The Bargani" que em portuguez se chamará, provavelmente, "Alma de artista".

Nessa grande producção apparece, pela primeira vez depois de longa ausencia da téla, Doris Kenyon, considerada a mulher mais culta de Hollywood e que foi esposa do saudoso Milton Sills.

Na mesma data, mas no Odeon teremos — "Entre beijos e espadas", um film unico extrahido da mais popular de todas as novellas de Balzac.

E' um film finissimo, cheio de malicias, de peccados e tentações, com a figura adoravel da nossa Bebé Daniels.

E com ella Warren William, um galã admiravel que nesse film tem a sua estréa triumphante.

Finalmente a 14 o Palacio apresentará o genial Barrymore vivendo o drama maior e mais electrizante de sua carreira aureolada; "O genio do mal", film para delirio das multidões elle representa na vida artistica do maior dos Barrymore o degrão mais ao alto de toda uma carreira de glorias e conquistas como a sua !...

Reveremos ainda em "O genio do mal" a revelação de Svengali: Marian Marsh, a loura mais allucinante de Hollywood e tambem a morena mais appetitosa do cinema: Carmel Meyrs.

O mez de abril, será assignalado com o film maximo da temporada, "Sêde de escandalo", com a arte portentosa e inconfundivel do formidavel Edward G. Robinson.

"Flor do Cabaret"

E' MAIS UMA AFFIRMAÇÃO DA VICTORIA DO CINEMA EUROPEU

A cinematographia nasceu na Europa.

Com a Guerra, o cinema americano se desenvolveu e em breve campeou sózinho porque não tinha rivaes a vencer.

Veiu a paz, e a Europa iniciou de novo a producção de films, levando, porém, a vantagem de quem passa muitos annos sem nada fazer e que, portanto, se atraza nos processos e nos methodos.

Pouco a pouco, entretanto, a cinematographia européa foi conquistando o terreno perdido e hoje, finalmente victoriosa, póde concorrer com a cinematographia americana, em todos os generos.

Um desses films modernos que honram a industria franceza, é o

Daniele Parola e Josseline Gael em "Amores da meia-noite"

que o Eldorado annuncia para segunda-feira.

Trata-se de "Amores da meia-noite", magnifica pellicula, synchronizada e falada em francez, com letreiros em portuguez.

No seu elenco quatro artistas brilham: Daniele Parola, Pierre Batcheff, Josseline Gael e Jacques Varenne; e o seu thema é uma historia interessante e emocionante ás vezes.

A technica nada fica a dever á americana, e a orchestração é maravilhosa.

Como attracção, o film exhibe, numa das suas sequencias, o interior de um legitimo cabaret parisiense onde se dansa o famoso can-can, de mistura com criações modernas.

Uma Alma Livre"

(A FREE SOUL) — O FILM EM QUE NORMA SHEARER SE MOSTRA COMO A MAIS PERTURBADORA FEMINILIDADE DO CINEMA.

Norma Shearer... Aquelles olhos azues, muito luminosos, disfarçadamente, levemente estrabicos... Aquelle sorriso inconfundivel, aquelle "todo" abandonado...

O poema daquelle corpo feito para ser coberto pelos vestidos mais allucinantes... E, além disso tudo, aquella sensibilidade que sabe ser Eva de um modo tão inedito e tão perturbador...

Nós já vimos, já admiramos a Norma Shearer de "A Divorciada", "Gozemos a Vida" e "Beijos a Esmo", — isso para só lembrar os seus ultimos grandes trabalhos, mas não a vimos ainda em "Uma Alma Livre", e é em "Uma Alma Livre", segundo toda a gente da America, que ella está completa, integra naquella seducção que teve, agora, a sua definitiva revelação

"Uma Alma Livre", é, dizem, o film que mostra, completa, a feminilidade de Norma Shearer, e que nos mostra, por isso, a mais perturbadora feminilidade do cinema.

E' por isso que, quem já viu e ouviu "Uma Alma Livre", que, por signal, dentro de poucos dias a Metro Goldwyn Mayer estreará no Rio de Janeiro, fala, encantado, arrebatado, de certos momentos do film, e especializa sobremodo aquelles em que vemos Norma Shearer deitar-se abandonada, envaidecida por se ver adorada, no divan do appartamento de Clark Gable, e dizer-lhe que ella se interessara por elle justamente porque todos o diziam um homem perigoso...

E aquelle outro momento em que, surprendida pelo pae no appartamento do amante, ella quer, a um tempo, attender á altivez do seu caracter, e curvar-se ante o odio do pae, que a repelle, envergonhado...

"Uma Alma Livre" é, por isso, uma alegria e, ao mesmo tempo, a maior das fascinações, para os "fans" de Norma Shearer.

Que venha esse film, para que esses "fans" se sintam felizes como nunca, com o novo trabalho que lhes offerece essa criatura que, através aquelles olhos azues levemente estrabicos e aquelle sorriso que só ella sabe ter, é, la de Hollywood, de um modo gentilissimo, sem arroubos despoticos, uma ditadora do coração dos homens de todo o Universo...

Precalços da Gloria

Maurice Chevalier, o sympathico interprete de "O tenente seductor"

Quando um homem pertence tão só a si mesmo, já lhe correm graves responsabilidades.

Ellas augmentam quando elle constitue familia, ou ganha destaque na pequena communhão social em que está integrado.

Quando porém, elle passa a ser uma figura mundial, por effeito do prestigio que alcançou, espiritual, politico ou monetario, então elle entra a pertencer ao mundo que o exalta, e então todas as projecções da sua pessoa são da maior relevancia.

Maurice Chevalier é um exemplo typico.

Vista elle amanhã um "pardessus" côr de laranja, e isso vale por uma sentença de moda.

Vá sua mulher a Hollywood em simples visita de saudade e logo esquadrinham os jornaes o que ha por detraz dessa visita de que ninguem cogitaria se essa senhora não fosse Mme. Maurice Chevalier.

São os precalços da gloria...

A nós muito mais nos interessa, porém, cogitar do que elle produz para pasto do seu immenso publico.

E nesse repertorio, o que elle tem feito de melhor, "O Tenente Seductor", é o que veremos no Imperio na proxima semana.

Isto é o que nos interessa, e o que interessará todo o Rio de Janeiro, bem lembrado do seu exito naquella obra prima de Lubitsch que foi o "clou" da temporada passada.

Entre estrellas

Para matar as saudades dos "fans", a Paramount vae nos apresentar brevemente uma das grandes predilectas do nosso publico: — Nancy Carroll.

Mas não será só Nancy Carroll que veremos em "Criada de Confiança". Essa obra permittir-nos-á conhecer uma das grandes figuras do theatro legitimo americano, Mary Boland.

Ella foi a dama de todos os grandes actores dos Estados Unidos, John Drew, e Leo Districhstein, entre outros, e ainda recentemente, antes do seu contrato com a Paramount, a sua criação do papel principal em "The Vinegor Tree", dêu áquella finissima comedia uma carreira de dez mezes, sem interrupção, nos melhores theatros da Broadway.

William Haines,

SEGUNDA-FEIRA, NO ODEON, EM "O GIGOLÔ", VAE MOSTRAR O QUE E' UM APARTAMENTO...

William Haines, o heroe de "O Gigolô"

Segunda-feira, no Odeon, William Haines, mettido nas aventuras de "O Gigolô", vae mostrar o que é um apartamento...

Que maravilhoso ambiente, o que Cedric Gibbons, o decorador dos films da Metro, desenhou para "O Gigolô". Que maravilha, aquelle apartamento em que vemos William Haines levar uma vida regalada de solteiro... ás voltas com tres e mais aventuras amorosas a um tempo!

O titulo de "O Gigolô" merece, para nós, uma explicação: elle quer dizer, considerando-se a sua significação no film, um professor de dansa.

Em Londres — onde o film se passa, os professores de dansa são chamados "gigolôs".

E William Haines é o gigolô de Irene Purcell, porque ensinava essa deliciosa criatura a dansar o tango...

A Metro Goldwyn Mayer escolheu para "O Gigolô" não apenas o prestigio da figura de William Haines.

A seu lado vamos ver tres criaturas deliciosas: Irene Purcell, Maria Alba e Lilian Bond, cada qual mais bonita e mais louquinha pelos beijos do atrevido "gigolô"...

"Sempre Adeus"

Lewis Stone e Elisse Landi, em "Sempre adeus"

Dentre as estrellas mais bellas e mais famosas, destaca-se Elissa Landi, a nobre artista da Fox Movietone, que marcou indelevelmente a sua estréa em "Corpo e Alma".

Tão grande e tão rapida foi a sua consagração naquelle film, que o publico impacientou-se logo em revel-a, o que fará na segunda-feira no Pathé Palacio, quando fôr exhibido este gentil "Sempre Adeus" com que a Fox Movietone, nol-a dará de volta, talvez mais fascinante, mais seductora e mais artista.

Neste celluloide, luxuoso que pertence a serie de ouro da Fox para 1932, a bella Landi revela uma outra modalidade de seu temperamento de mulher e de artista, conquistando desta maneira definitivamente, a justa admiração do publico carioca.

Lewis Stone e Paul Cavanagh, dois sublimes interpretes do sentimento humano, são os "partenaires" de Elissa Landi, a maravilhosa estrella, cujo explendor artistico, fulge brilhantemente em toda plenitude de sua belleza incomparavel.

"A lei do harem"

Tão grande foi a impaciencia do publico em rever Mojica, o idolo das multidões, que em vez de segunda-feira como estava marcado,

Carmen Larrabeite

foi antecipado par asexta-feira, dia 26 do corrente, a exhibição deste luxuoso e romantico "retour" de Mojica, através a producção Fox Movietone, "A lei do harem" o marco glorioso da série de ouro da Fox para 1932.

Linda, sensual e embriagante, como um perfume do oriente — "A lei do harem" — é um espectaculo cinematographico de um valor incomparavel, porquanto reune, uma dose estupenda de arte, luxo, belleza e esplendor, como raramente tem sido apresentado em télas cariocas.

Mojicaj, o tenor soberbo canta neste film cheio de poesia, romance e amor, as mais lindas canções e o faz, com a sua crystallina e privilegiada voz.

Carmen Larrabeiti, e Maria Alba, são as duas tentadoras "leadings" de Mojica, nesta producção encantadora, sensual e romantica.

TECIDOS! TECIDOS! TECIDOS!

V. Exª deve saber que:

-- Um maximo de producção determina um minimo de custo!

Eis o que realisam, através da assombrosa producção das suas 8 grandes Fabricas, as

CASAS PERNAMBUCANAS

Não se illuda, V. Exª, com o artificio dos "Queimas", pois

OS QUEIMADORES ESTÃO QUEIMADOS!

Vantagens reaes e inconfundiveis, só nas

CASAS PERNAMBUCANAS

10 - Praça Tiradentes - 12

503 Filiaes em todo o Brasil!

Em "Turbilhão da Metropole",

KING VIDOR TROCOU A SUMPTUOSIDADE DAS MONTAGENS PELO MAXIMO DE EMOÇÃO

— Nem só da montagem vive um film — explicou King Vidor a Estelle Taylor, no dia em que lhe confiou a sua parte em "Street Scene", o film confecccionado todo num trecho de rua, em frente a um edificio de apartamentos modestos.

Cinema é, antes de tudo, emoção. Se me derem a escolher uma pellicula sumptuosa, com "chance" para a pratica das maiores extravagancias scenicas, mas inteiramente vasia de idéa, e uma outra apenas vivendo do seu drama, eu não trepidarei um instante em optar pela segunda...

Estelle Taylor enthusiasmou-se, a partir dahi, com a sua parte em "Street Scene", que breve conheceremos, apresentada pela United Artists, que a produziu, e sob o expressivo titulo de "Turbilhão da Metropole".

Este será um film que bem poderia dizer-se uma symphonia das ruas.

O instantaneo da sargeta. Que melhor argumento para uma grande obra, senão a que se desenrola toda num perimetro urbano.

Para a rua escôam-se todos os sentimentos que pulsam e se agitam, tumultuam e vibram, nos interiores das casas, vindo, todos, morrer cá fóra, no turbilhão que é a artéria das grandes cidades...

Eleanor Boardman, Jean Hersholt e Ralph Forbes, em "Mamba"

"Mamba", o lindo film da Tiffany, uma historia de amor, que se torna drama pelo enfeixamento das suas scenas no eterno triangulo, cujos vertices são sempre occupados, ou por dois homens e uma mulher, ou por duas mulheres e um homem.

Em "Mamba" temos a primeira hypothese: Jean Hersholt, o artista formidavel, uma das melhores mascaras humanas do cinema, é o marido, o máo, o cynico; Eleanor Boardman, a esposa, linda e boa, a victima daquelle bebado que a faz soffrer; e Ralph Forbes, o "outro", mas que ama em segredo e cujo amor só se expande quando o Destino os liberta daquelle que era o carrasco de um e o impecilho da outra.

Um thema formidavel, em que as principaes scenas se desenrolam na Africa, em uma colonia, cuja revolta nós assistimos dando ao film um aspecto de sabor todo estranho, cheio de perigos e de belleza.

"Mamba" vae ser apresentado pelo Programma Serrador.

TOURING CLUB

Reune-se, hoje, ás dez e meia horas, a directoria do Touring Club do Brasil.

O presidente pede o comparecimento de todos os directores, dada a importancia dos assumptos a serem tratados

Clubs & Festas

O QUE HOUVE, DOMINGO, NOS ARRAIAES DA MASTIGOLANDIA — OUTRAS NOTAS

CONGRESSO DOS FENIANOS

Este victorioso club, que tem o seu "Senado" á praça Tiradentes, realizou, sabbado findo, debaixo de toda a pompa e esplendor, o seu grandioso baile de victoria, que constituiu acontecimento digno de nota.

Em artistico coreto armado em frente á séde, uma banda de musica militar executou, até ás 24 horas, as melhores musicas da actualidade.

Cavanellas, Manduca e Alva Rosa, os baluartes do popular Congresso dos Fenianos, apresentaram aos convivas, as mais encantadoras surpresas.

A graciosas congressistas festejaram a etrondosa victoria do carnaval de 1932, se entregando aos prazeres das dansas até o dia clarear.

Foi uma festa magnifica.

FLOR DO ABACATE

O baile inaugural da nova séde deste applaudido rancho tricampeão do carnaval das pequenas sociedades, realizado sabbado findo, consttiuiu ruidoso acontecimento e deixou saudades em quantos tiveram a ventura de ali comparecer.

O "Galho" da rua do Cattete, 93, foi pequeno para conter a legião de faceiras dansarinas, que se entregou aos prazeres das dansas, até alta madrugada.

Manoel Mello, Arlindo de Almeida, Manoel Gaspar, Reynaldo Pereira e Gastão Gaspar, os fidalgos maioraes do "rancho-universidade", estiveram a postos, recebendo e cumulando de gentilezas os convidados da "Fruta".

Falando sobre a "frente negra", o folião João Paiva, foi de uma felicidade incomparavel...

LYRIO DO AMOR

Domingo, o "Regato" esteve em festa, com a realização de magnifica festa-mastigo dansante, offerecida aos directores e amigos do Lyrio do Amor.

Durante o agape, foi dado o grito de carnaval e os "dromedarios" que dão a vida por feijoada, peixada, macarronada, rabada e cosidos, estiveram firmes, de relogio á mão, para não perderem as outras "comidas" de Laranjeiras...

A troupe do Therezinha não faltou ao "brodio" fornecido, pelo presidente José dos Santos e comeu á vontade, (apesar do Miseria e Fome estar presente), feijão preto, salada e carne assada com macarrão...

José Carioca, China, Luiz e o orador da "Academia Carnavalesca" Roberto de Jesus (Tampinha), foram incansaveis, aturando os "200 mil famintos até a chuva passar...

CENTRO RECREATIVO BAHIANO

Sua fundação nesta capital em reunião de hoje

Será, por um grupo de bahianos residentes nesta capital, fundado hoje, o centro acima, com o fim de proporcionar á colonia aqui residente, horas literarias, musicaes e de recreativismo, e ponto de encontro para os radicados nesta Sebastianopolis.

A sessão de hoje, inaugural, terá inicio ás 22 horas, á rua Visconde do Rio Branco n. 54, sendo convidados os elementos da colonia.

Acham-se á frente de tão feliz iniciativa os srs. Eduardo Moreira, Paulo Rosa, Alvaro Novaes Ribeiro e Carlos Gomes.

ELITE CLUB

O reducto da praça da Republica onde occupa destacada posição, o cohecido recreativista Julio, esteve cocorridissimo, motivado esse facto, a "farra" com que as "eliteanas" Mariazinha, Nair e outras mais, graciosas amantes da arte de Terpsychore, bridaram os adeptos do querido club.

Uma commissão da Flor do Abacate, chefiada pelo recreativista Arlindo, esteve em visita áquelle gremio, sendo fidalgamente recebidos pelos directores do Elite.

Por essa occasião foram trocados varios brindes entre os representantes das duas associações e os "dromedarios" presentes. Dentre elles notava-se a presença de conhecido director de "jornal falado" que infelizmente não fez ouvir a sua apreciada "verborragia". Os discursos do Julio e do Arlindo, foram muito applaudidos.

O baile foi do "outro planeta" e quando a orchestra dava os ultimos accordes, a turma entristecida dava o fóra com saudades do Felix...

ARREPIADOS

A "Cascata" viveu domingo, horas de contentamento e alegria, durante o transcurso da succulenta peixada, em que o folião do mercado "fez o que qualquer faria"...

Temperada com legitimo camarão e fino macarrão da feira, a peixada que vinha sendo esperada pelos "dromedarios" insaciaveis, agradou bastante.

DIARIO CARIOCA não informa melhor aos seus leitores, porque o redactor desta secção não aceita e não comparece a "comidas carnavalescas".

MORENAS DA TIJUCA

Sabbado ultimo realizou-se o baile mensal deste club, o qual transcorreu sob o mais ruidoso enthusiasmo.

Odilon Amaral esforçado director do querido gremio de São Christovão, teve a gentileza de convidar "K. Tuca" que compareceu, precisamente ás 23 horas.

Dando esta noticia, não podemos deixar de frizar o modo descortez, e algo aspero, do sr. Raul Brandão, presidente do novel nucleo recreativo, pois, o referido cavalheiro, não tem noção das suas responsabilidades.

Na Central do Brasil

VARIAS NOTICIAS

Na estação de Xeren, da E. de F. Rio d'Ouro, da Central do Brasil, descarrilou o carro de lenha 311 OT, impedindo a linha. O carro ficou damnificado havendo necessidade de baldeação. Os trabalhos de desobstrucção da linha durou 4 horas.

Segundo apuramos a causa do descarrilamento foi devido ao mau estado da linha.

Não houve accidente pessoal.

— O director da Central do Brasil esclarecendo a circular passada ha dias, sobre attestados do Ministerio da Agricultura, para o transporte de frutas, na Central do Brasil, expediu hontem, outra circular, determinando que só se entende frutas de exportação a exigencia do certificado do Serviço de Citricultura, do Ministerio da Agricultura, quando em caixas padrão para ser destinada ao estrangeiro. As demais frutas, inclusive laranjas, quando destinadas ao consumo interno nenhuma fiscalisação será exigida.

— A estação D. Pedro II forneceu hontem, por conta dos diversos Ministerios, 40 passagens na importancia de 2:025$300. Essas requisições foram assim distribuidas: M. da Viação, uma passagem a 142$600; M. da Guerra 20, na importancia de..... 1:069$000; M. da Marinha 2, na quantia de 10$400; M. da Agricultura 2, no valor de 98$800; e M. do Trabalho 15, num total de 704$500.

Accentuam-se as esperanças de uma solução satisfatoria para o palpitante "caso" da Amea

O Lazio derrotou o Bologna, até então invicto, por 2x1

A principal partida do campeonato italiano das realizadas domingo, foi a que disputaram o Lazio e o Bologna.

O quadro sulamericano frente ao seu vencedor do turno, desenvolveu excellente jogo sobrepujando-o por 2 x 1.

Com essa derrota o Bologna perdeu o titulo de invicto nesse campeonato.

Um choque que vae ser empolgante

ROBERTO RUHMANN VAE LUTAR COM JOÃO BALDI

Os amantes de lutas empolgantes vão ter opportunidade de assistir a um choque violentissimo de luta-livre, com todas as suas quédas impressionantes e seus golpes efficientes. Trata-se da luta que sabbado, á noite, vae ser realizada no theatro Republica, entre Roberto Ruhmann, campeão Olympico de luta-livre e João Baldi, o brasileiro que foi campeão sul-americano.

Baldi tem grande confiança em seus recursos e por isso desafiou o syrio quando da sua estréa no theatro da Avenida Gomes Freire. Roberto Ruhmann vendo que o desafiante está com inteira confiança em seus braços, propoz que a luta fosse realizada para uma decisão satisfatoria, decisiva mesmo.

Assim é, que o violento choque foi estipulado em seis rounds de dez minutos e se não fôr decidido nesse prazo proseguirá até que um delles seja vencedor. Essa proposta. Ruhmann fez pela razão de não querer empates em sua carreira sportiva. Isso quer dizer que vamos assistir a um choque violento e cheio de lances emocionantes.

AS PRELIMINARES DA GRANDE LUTA

A empresa M. T. Pinto organizou um magnifico programma de preliminares, assim distribuido:

1ª LUTA — Box profissional — José Martins contra Pery Netto.

2ª LUTA — Luta romana — Tavares Crespo contra Geroncio Barbosa.

3ª LUTA — Box profissional — Crespito contra Augusto Fernandes.

4ª LUTA — Box contra luta-livre — Annibal Prior contra Alcindo Pacheco, "Carioca".

Haverá ainda uma luta de Rodrigues Lima, o invicto boxeur portuguez que tantos louros tem conquistado em nossos rings.

CRESPO NA LUTA ROMANA

Tavares Crespo, o "Gato Selvagem", que foi o grande animador do nosso box, é um dos bons praticantes de luta romana. Os seus combates são empolgantes e offerecem lances de grande sensação. Sabbado, á noite, vamos vel-o contra Geroncio Barbosa, o "Balacuchê".

Club de Regatas Boqueirão do Passeio

PROGRAMMA

2ª parte das competições internas de natação e final de water-polo, a realizar-se em 26 de fevereiro de 1932

As inscripções encerram-se no dia 26

1º pareo — 100 metros — Qualquer classe — Lado livre.
2º pareo — 50 metros — Infantis de 1ª categoria — A' la brasse.
3º pareo — 400 metros — Principiantes — Nado livre.
4º pareo — 200 metros — Novissimos — A' la brasse.
5º pareo — 200 metros — Juniors — Nado livre.
6º pareo — 50 metros — Infantis 1ª categoria — Nado livre.
7º pareo — 50 metros — Moços novissimos — Nado livre.
8º pareo — 100 metros — Principiantes — A' la brasse.
9º pareo — 50 metros — Novissimos — Nado livre.
10º pareo — 200 metros — Qualquer classe — A' la brasse.
11º pareo — 400 metros — Juniors — Nado livre.
12º pareo — 50 metros — Infantis 1ª categoria — Nado de costas.
13º pareo — 100 metros — Principiantes — Nado de costas.
14º pareo — 100 metros — Infantis Qualquer Classe — A' la brasse.
15º pareo — 100 metros — Principiantes — Nado livre.
16º pareo — 100 metros — Infantis qualquer classe — Nado livre.
17º pareo — 100 metros — Qualquer classe — Nado de costas.
18º pareo — 200 metros — Principiantes — A' la brasse.

EXTRA-PROGRAMMA

50 metros — Nadadores — Casados.
50 metros — Nadadores — Aposentados.
50 metros — Nadadores — Escolhidos.

PREMIOS

Vencedores: 1º logar — Medalhas de prata.
Vencedores: — 2º logar, medalhas de bronze.

PONTOS

1º logar, 7 pontos; 2º logar, 3 pontos; 3º logar, 2 pontos e todos os que terminarem, o pareo, 1 ponto.

FINAL

Pega do pato

OBSERVAÇÃO

Cada nadador só poderá tomar parte em 2 provas.

Albino no America?

E' O QUE GARANTE UM CONFRADE

Albino

Lemos hontem no "Jornal dos Sports", a seguinte noticia com cliché.

"Esteve, ante-hontem, assistindo ao ensaio dos rubros, o zagueiro Albino, pertencente ao America F. Club. O ex-companheiro de Allemão quiz exercitar-se um pouco, segundo ouvimos, só não tomando parte no treino porque os quadros estavam completos".

Estranhamos esse facto, mais por ser com "mestre Albino" do que propriamente em si.

Tricolor de quatro costados, sincero e abnegado, Albino, ao que nos consta, está perfeitamente bem no club das tres côres, não existindo nada que o aborreça e que o leve a tomar attitudes dessas.

Entretanto, procuramos hontem o sympathico player para que elle nos esclarecesse o caso, porém não nos foi possivel avistal-o.

Em sua repartição não foi encontrado e no club, tambem.

Aguardemos, pois, sua palavra sobre o caso.

Motocyclismo e Cyclismo

AS INTERESSANTES PROVAS DO DIA 28

Está despertando enthusiasmo nas rodas sportivas, o programma do festival cyclo-motocyclistico, que a Federação Carioca de Cyclismo e Motocyclismo vae levar a effeito, no domingo, 28, no gramado do campo de S. Christovão.

Além de interessantes corridas, em bicycletas, realizar-se-ão arrojadas provas em motocycletas, que vão demonstrar o arrojo dos nossos motocyclistas.

As inscripções para as provas acham-se abertas na séde dos clubs filiados.

O Club do Brasil tomará parte activa nas provas, estando as inscripções abertas até quinta-feira proxima, na séde do club, e na rua Sant'Anna, 103, com o seu secretario geral.

ENTREGA DE PREMIOS

O Moto Club do Brasil fará, hoje, quarta-feira, na sua séde social, á rua Maris e Barros n. 133, B. a entrega dos premios aos vencedores da passeata carnavalesca, que tanto successo alcançou.

A classificação foi a seguinte: ornamentação e arte, (motocycletas), em 1º, Carlos Alberto dos Reis, (Indio); 2º, Laudelino de Aguiar, (Pierrot) e 3º, Octavio Lobo (Bailarina oriental). Idem para side-car; 1º, Waldomiro Pires; 2º, Castro Nunes e 3º, Carlos Meyer. Espirito, (motocycleta), Laurentino Rocha Nunes (Rei dos Tamancos). Idem para side-car: 1º, Alvaro de Aguiar, (noiva) e 2º, Arthur Beirão.

O festival de Justino Nóro (Pirolyto)

Realiza-se sabbado proximo, nos salões do Cometa F. C., a festa de Justino Nóro, em beneficio de sua pessôa, inutilizado para o seu arduo labor de photographo policial.

Justino Nóro acha-se completamente cégo e faz por nosso intermedio um appello aos amantes da arte de Terpsychore, para que não faltem ao seu festival, no qual será eleita a Rainha da Festa.

PUGILISMO -- JIU-JITSU' -- LUTA-LIVRE

COMMENTARIOS OPPORTUNOS

Militando ha já alguns annos no esporte, não vimos nunca uma instituição que se desmoralizasse tanto como a C. de Box do Rio de Janeiro.

Da fraca autoridade e energia que teve ao nascer, já não lhe resta mais nada.

A moral que devia, pelo menos possuir, nunca teve...

Todos os dias apontamos factos que por si só enterram uma instituição, mas, essa, tem a carcassa resistente...

Focalizamos, hoje, um caso "tranchant".

Todos estão recordados da attitude que ella assumiu por occasião das lutas de box contra jiu-jitsu, nas quaes tomaram parte Portugal e Crespo.

Nós fomos dos que reconheceram com lealdade a sua decisão, porém, não sem dizer que "finalmente tinha feito alguma coisa que attendesse á razão de sua existencia".

Pois bem: o que fez do que prometteu? Puniu aquelles dois pugilistas?...

Fez aquella "fita" porque a imprensa gritou contra a vergonheira e o caso chegou á policia...

O caso recente de Kid Simões, que está com luta marcada para o dia 3, com Ruhmann. O que fez?

Ella nem se reune em sessão...

E as declarações de Marcel Nilles, sobre a luta Rodrigues x Ledoux? Abriu inquerito, fez o que a sua honesta finalidade lhe dicta?

Annibal Prior lutará no sabbado contra luta-livre, o que fez ou vae fazer?

O mesmo sempre...

Esperar que lhe mandem as enno estrangeiro, como a dirigente do nosso pugilismo, é que nos faz tomar da penna constantemente. Só por isso.

Por que dar ouvidos á C. de Box do Rio de Janeiro, quem commette essa tolice?

Avolumam-se diariamente as denuncias de que Caversazio foi á Argentina com propositos pouco dignos e esportivos.

Os meios pugilisticos da capital estão fervendo de commentarios sobre o caso.

É do conhecimento geral que Rodrigues lutará na temporada tricolor e que tem contratos para lutar com diversos argentinos, destacando-se o que abrirá a promissora "season" e isso póde influir para o publico nos propositos do prestigioso gremio.

A Commissão de box do Fluminense F. C. é composta de nomes honestos e que podem fazer alguma coisa de util para o nosso infeliz pugilismo, por isso lançamos daqui o nosso brado, para que managers menos escrupulosos, como sóe acontecer com o que tratamos, (muito conhecido, aliás, esse seu predicado...) não venham perturbar o trabalho a que se dedicam aquelles membros, que tudo demonstra ser honesto e moralizador.

Foi descoberta uma fabrica de dinheiro... verdadeiro.

E' no theatro Republica e trata-se com Roberto Ruhmann.

E' isso que se depreende do que falam por ahi os provaveis ou hypotheticos adversarios de "Bob".

Compreenderam que a aureola de admiração pelo seu valor inegualavel e justo e a sympathia que o cerca pelas attitudes francas que tem, são fontes de grandes rendas, esses elementos querem á viva força arrancar da empresa para uma luta com Ruhmann, o sufficiente para uma grande temporada de descanso...

Oh, "mas não póde ser"!...

JAB

Ainda o problema da divisão principal de football da Amea

Continuam sendo bem encaminhadas, em ambiente de calma e acatamento, ao negociações tendentes ao encontro de uma solução capaz de attender aos interesses em choque, nessa questão palpitante da divisão de fundadores.

Attendidos em parte os appellos sinceramente formulados por quantos querem tudo harmonizar, tem sido possivel ao illustre presidente da instituição, o acatado sportman, sr. Rivadavia Corrêa Meyer, desenvolver com elevação de vistas seu prestigioso trabalho apaziguador.

Os fundadores, muito embora persistindo no proposito de diminuir o numero de disputantes do campeonato carioca de football estão evidentemente dispostos a conciliar seus interesses, que consideram vitaes, com os dos clubs menores, agora, novamente senhores de suas sympathias.

Tudo faz crêr, pelo que sabe de informações hauridas nas mais seguras fontes, que na reunião de amanhã, será tomada pelos fundadores, uma decisão, que os clubs menores podem aceitar como o que, no momento, mais lhes convirá.

A proposta Avellar, ao que se diz, presta-se, com ligeira modificação a conciliar todos os interesses.

Que a aproveitem, pois, os fundadores, demonstrando ser boa intenção para com os gremios pequenos.

São esses os votos de todos os sportsmen cariocas.

Os argentinos incluirão estrangeiros no seu quadro de water-polo?

E' O QUE MANDAM DIZER DE BUENOS AIRES

Segundo o que mandam dizer de Buenos Aires, o chefe da delegação e o "capitão" do quadro nacional, os argentinos incluirão no seu "sete" elementos estrangeiros actualmente no Prata, com especialidade hungaros.

Castello Branco protestou contra esse facto, o mesmo fazendo o sr. Ariovisto, allegando que a lei que rege os torneios sul-americanos não permittem sinão elementos natos nas esquadras representativas dos paizes concurrentes e que o Brasil assim procede.

E De Mori tambem!...

PUBLICADA HONTEM A NOTICIA DA SUA IDA PARA O FLAMENGO

Segundo os nossos collegas do "Jornal dos Sports", não é só Albino. De Mori tambem sairá do tricolor, ingressando no Flamengo.

Aquelle confrade publicou uma noticia tomada nos meios flamengos e de um director rubro-negro, quasi garantindo que o "escoteiro" vae mesmo para o club vizinho ao seu.

Tem a palavra o "garoto".

Elle que confirme ou não para os seus admiradores a noticia propalada.

tradas para assistir ao espectaculo.

E' uma pandega!

O facto de existir uma instituição legalizada aqui e reconhecida

O Wanderers chegará no dia 12

E A SUA ESTRE'A DEVE SER NO DIA SEGUINTE

Italia

A' convite do Vasco chegará no proximo dia 12 á esta capital, a delegação do campeão uruguayo Wanderers.

Segundo se noticia o club invicto em sua terra no anno passado, não trará reforço algum.

A estréa deve ser no dia seguinte da chegada e provavelmente contra o campeão carioca, o America F. C., caso este não tenha ainda seguido para a Bahia.

Inaugura-se hoje um novo local de box

FARABULINI NA PROVA DE FUNDO

Hoje, quarta-feira, ás 21 horas, á rua do Riachuelo n. 221, séde do Gymnasio V. Guedes, terá logar a inauguração deste novo local, com excellente programma de box, sendo que a final será disputada pelos leves Mario Farabulini, italiano, contra Geraldino dos Santos, gaucho, vencedor de Kid Simões.

Seis pelejas ao preço de 2$000 e 4$000.

Secção operaria

Realiza-se no dia 25 do corrente, ás 19 horas, na séde da A. A. M. Progresso do Engenho de Dentro, assembléa geral (collectiva), convocada pelo Syndicato Unitivo da Estrada de Ferro Central do Brasil, cuja ordem do dia, é a seguinte:

a) — Tratar de suggestões com relação á caixa de pensões e aposentadorias, a serem apresentadas ao M. do Trabalho na reforma da lei que rege a mesma;

b) — Não será permittido discussões fóra do assumpto;

c) — Pedimos o comparecimento de todos os ferroviarios.

Augusto Gomes Pereira da Cruz, 1º secretario.

Corpo de Bombeiros

Serviço para o dia 24 de fevereiro de 1932.

Director do serviço — Capitão Arthur.

Official de dia — Capitão Guimarães.

1º soccorro — Capitão Torres.
2º soccorro — 2º tenente Raul.
Promptidão no Posto Maritimo — Aspirante Sylvio.
Manobras — 2º tenente Mello.
Ronda geral — 2º tenente Alvarenga.
Interno — Academico Maia.
Medico de dia — 1º tenente dr. Laclette.
Medico de emergencia — Capitão dr. Moraes.
Dia a pharmacia — Major Herminio.

Folgam os commandantes das estações do Meyer e Cáes do Porto.

Novas exhibições da tennista allemã, sra. De Reznicek

PERNAMBUCO SERA' SEU COMPANHEIRO NA DUPLA

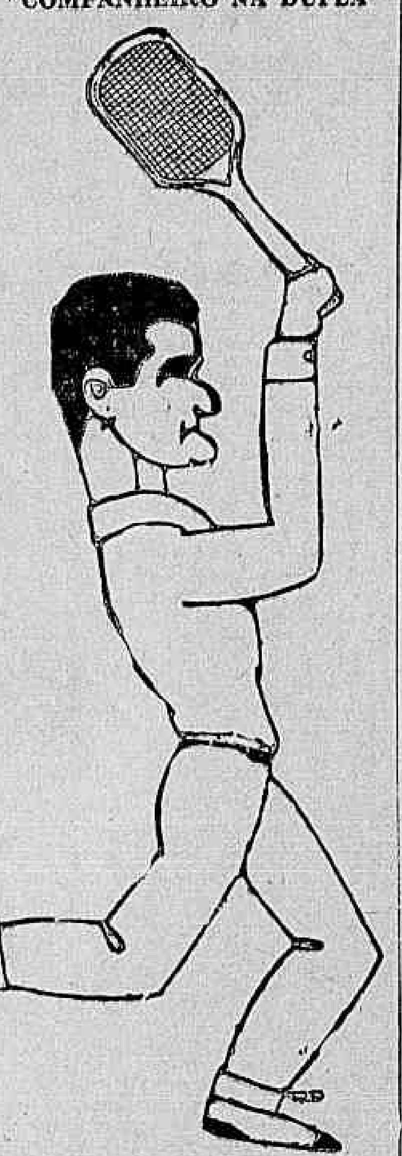

Ricardo Pernambuco

O Fluminense F. C., promove ainda para amanhã, novas exhibições da famosa tennista allemã, sra. baroneza De Reznicek.

A notavel sportista formará dupla com o grande campeão nacional Ricardo Pernambuco, contra José de Verda - Teixeira de Freitas e jogará uma partida de simples com o primeiro destes tennistas, o eximio jogador luso.

Leilão de Penhores

Joias e mercadorias na filial da "Casa Gonthier", Henry Filho & Cia., em 3 de Março de 1932, á rua 7 de Setembro n.º 195.

Domingos e Henrique Carreiro estrearão pelo Vasco contra o Wanderers

O segundo jogo do Wanders no Rio deve ser contra o Vasco da Gama, club que o convida.

Para esse encontro o vice-campeão da cidade está preparando com carinho o seu quadro e terá como "clou", a estréa de Domingos e de Henrique Carreiro.

"Pelludinho" desafia todos os capoeiras

O valoroso capoeira "Pelludinho", bem conhecido actualmente do publico pelas lutas interessantes que tem sustentado, solicita-nos que tornemos publico o repto que faz á todos os praticantes do meio de defesa nacional.

Ahi está, pois, o desafio geral.

O Campeonato Sul-Americano de Water-Polo

BRASILEIROS E URUGUAYOS PELEJARÃO AMANHÃ

Amanhã, 25, os brasileiros travarão o seu primeiro jogo official do campeonato sul-americano de water-polo.

A tabella foi alterada, sendo adversarios dos nossos patricios, os uruguayos que hontem se bateram com os argentinos.

Para esse embate somos considerados francos favoritos.

Cometa F. C.

Effectuou-se sabbado ultimo, na elegante séde deste club, á rua Bomfim, em S. Christovão, o baile mensal sob os auspicios de sua operosa directoria, onde se destaca o trio Mandarino, Borges e Romeu Lemos.

Os pares eram rythmados pelo jazz Planeta, do saxophonista Medonho.

A tabella dos jogos sul-americanos de water-polo

Tendo sido alterada a tabella do Campeonato Sul-Americano de Water-Polo, os nossos patricios batem-se amanhã, com os uruguayos e no dia 28 com os argentinos.

Leilão de Penhores

Amanhã, 25 de Fevereiro de 1932

Vianna, Irmão & Cia.

RUA PEDRO 1.º Ns. 28 E 30

(Antiga Espirito Santo)

TUBERCULOSE

Communico gratis a todos que soffrem: Catarrho constante, tosse, pontadas e pressão no peito e nos homoplatas, escarram sangue, transpiram á noite, como fiquei rapidamente curado dessa horrivel doença. Remetter carta em enveloppe subscripto para a Caixa H. 473 — RIO.

Dr. Brandino Corrêa

Molestias do apparelho Genito-Urinario no homem ou na mulher — OPERAÇÕES — Utero, ovarios, prostata, rins, bexiga, etc. Cura rapida por processos modernos sem dôr da

GONORRHE'A

e suas complicações: — Prostatites, orchites, cystites, estreitamentos, etc. Diathermia. Darsonvalização. R. Republica do Peru' n. 23, sob. das 7 ás 9 e das 14 ás 18 horas. Domingos e feriados das 7 ás 9 horas

GYMNASIO MADUREIRA

(Officializado ao Pedro II)

CURSOS: PRIMARIO, ADMISSÃO, GYMNASIAL, TIRO, DACTYLOGRAPHIA, ETC.

Preparam-se candidatos a quaesquer cursos ou concursos.
CURSO PARA SARGENTO-AVIADOR: (30$000).

Durante os mezes de Janeiro e Fevereiro do anno corrente, serão dispensados da joia de matricula, e terão frequencia gratuita, todos os novos alumnos de quaesquer cursos.

APROVEITEM AS POUCAS VAGAS EXISTENTES

MATRIZ:
Madureira — R. Carolina Machado, 206

FILIAL:
Jacarépaguá — R. Candido Benicio, 63 a 71.

Exames de Admissão ao Curso Seriado, na 2.ª quinzena de Fev.

COMPANHIA NACIONAL DE NAVEGAÇÃO COSTEIRA

SUL

ITAPE'

Sáe, sexta-feira, 26 do corrente, ás 14 horas, para:

SANTOS, sabbado, 27
RIO GRANDE, segunda-feira, 29
PORTO ALEGRE terça-feira, 1

NORTE

ITASSUCÊ

Sáe segunda-feira, 29 do corrente, ás 10 horas, para:

VICTORIA, terça-feira, 1
ILHE'OS. quinta-feira, 3
BAHIA, sexta-feira, 4
ARACAJU', sabbado, 5

ITAIMBE'

Sáe, terça-feira, 1º de março, ás 14 horas, para:

VICTORIA, quarta-feira, 2
BAHIA, sexta-feira, 4
MACEIO', sabbado, 5
RECIFE, domingo, 6
CABEDELLO, segunda-feira, 7
A. BRANCA, terça-feira, 8
FORTALEZA, quarta-feira, 9
S. LUIZ, sexta-feira, 11
BELEM, sabbado, 12

AVISO — A companhia recebe cargas e encommendas até a vespera da saida de seus paquetes até as 16 horas, pelo armazem 13. — Valores pelo Escriptorio Central até as 16 horas da vespera da saida de seus paquetes. Os paquetes de passageiros dipõem de camaras frigorificas. — Para passagens: Av. Rio Branco n. 20, loja, telephone: 3-3433 — Para fretes Av. Rio Branco n. 20, telephone: 4-1726. — Armazem 13 do Cáes do Porto, telephone: 4-3374 — Armazem 13 A, Av. Rodrigues Alves n. 303, telephone: 4-5072 — Para mais informações no Escriptorio Central, Av. Rodrigues Alves n. 303. Telephone: 3-1900.

::T U R F::

Registro Turfista

Ao organizar hontem o seu programma para a reunião de domingo proximo, o Jockey Club, ante o successo das inscripções recebidas, tomou uma deliberação de grande alcance.

Praticamente constituidos os doze premios constantes do projecto, não podia a commissão de corridas mantel-os para a mesma reunião e a difficuldade que antes se apresentava para que fosse conseguido um programma cheio, apparece agora de forma differente, trazendo embaraços áquella commissão para, aproveitando as melhores provas, annullar outras tambem numerosas e interessantes, pela impossibilidade material de effectuar uma festa, cujo horario proprio de corridas, não comportaria a realização de tantas carreiras.

Além disso o numero elevado de animaes, que formam a chamada turma baixa, impressionou vivamente os directores de corridas da veterana, empenhados em servir a todos os studs, porque, afinal, são como os demais proprietarios dedicados e não têm culpa que os seus pensionistas nada ou pouco possam valer.

Impunha-se, portanto, a divisão das turmas, para não criar-se uma situação difficil para alguns que, por melhor boa vontade, não poderiam de forma alguma manter a mais ligeira esperança do triumpho.

Foram, por esse motivo, resolvidas desde já, as reuniões aos sabbados, nas quaes poderão ser melhor contemplados os animaes em questão, estabelecendo-se, com essa intelligente iniciativa, alguma chance para todos.

Essa resolução merecedora dos applausos de todos os que acompanham a vida intima da associação e da gratidão dos proprietarios e profissionaes, veio demonstrar alguma coisa já dos muitos beneficios que nos vae trazer a fusão das duas grandes sociedades e os serviços que ao turf vae prestar o Jockey Club Brasileiro, a importante instituição a fundar-se dentro de poucos dias.

Ninguem duvidará do triumpho da grande iniciativa de restauração do turf, certo como estão todos da dedicação dos homens que nella estão empenhados, como o acto de hontem é um attestado precioso e incontestavel.

Confiemos, pois, no grande trabalho das duas delegações, porque estão fazendo uma obra benemerita.

Caminhando para a fusão

Está marcada para amanhã, ás 13 horas, no salão das sessões da séde do Jockey Club, mais uma reunião entre as delegações do Jockey e Derby Club, tudo fazendo crer que estarão terminadas dentro de poucos dias todas as negociações.

Os delegados, que já haviam organizado o projecto dos estatutos, estabelecerão amanhã as formulas definitivas da fusão restando apenas questões de detalhes para serem então convocadas as assembléas installadoras da nova instituição turfista.

Os premios do Betting

A Commissão de Corridas do Jockey Club, logo após a organização do excellente programma para a reunião de domingo, na Gavea, escolheu as seguintes carreiras para constituirem o beeting:

"Jó", "Xarão" e "Burby".

Estas provas são as tres ultimas daquelle programma.

Vae defender nova jaqueta

Passou á propriedade do sr. E. F. Barros, que adoptou a jaqueta azul, mangas e o bonet ouro, o nacional Umbu'.

O filho de Pardal, um parelheiro util, continuará aos cuidados do velho Gabriel Reis.

No trabalho não se brinca

Fernando Azevedo, o mais joven dos tratadores, vive brincando. Ainda domingo, necessitando de uma sella leve para o cavallo Enitran, apanhou a primeira que lhe appareceu na frente e que, por signal, pertencia ao aprendiz Walter Cunha.

Isso fez com que a pesagem do premio a seguir, no qual o aprendiz ia montar Tacada, ficasse atrazada, causando difficuldades á todos os serviços.

E para que isso não se repita, vae pagar 100$000 para a Caixa Beneficente.

Quando se perde a sorte

O jockey Alberto Feijó, que acaba de perder o seu melhor auxiliar e quatro pensionistas do stud, ficando reduzido a Ben-Hur, Yapon e Minhota, espera receber na proxima semana a potranca Dorina, cinco paranaenses de propriedade do criador Paulo Dietzsch e mais cinco animaes da zona do Derby, isto é, ao todo, quatorze animaes, tantos são os boxes do seu stud.

Tudo está em não se perder a sorte.

Mudando de stud

O tratador Alcides Miranda deixará hoje o stud da Villa Hippica n. 18, para installar-se, com quatro dos seus pensionistas, em boxes arrendados ao seu collega Christiano Torres Filho.

Separando-se do jockey Alberto Feijó que, desde a fundação do hippodromo, mantém aquelle stud, o novo profissional gaucho levará aos seus cuidados os animaes Violeta, Berthe, Veritas e Flèche d'Or.

A reunião de domingo da Moóca

Alcançou mais um successo, a reunião de domingo ultimo, no prado da Moóca.

As oito carreiras de que se compunha o programma, foram disputadas em meio o maior enthusiasmo do grande publico que enchia as dependencias do campo de corridas da rua Bresser.

A prova principal, o Premio Classico "Protectora do Turf", foi ganho pelo crack paulista Jequitibá, secundado pelo potro Kobelik, que demonstrou, mais uma vez, as suas grandes possibilidades em futuras competições.

O filho de Kepplestone confirmou a sua carreira de ha oito dias, pois, apenas foi derrotado por um cavallo da classe de Jequitibá, sobrepujando, porém, entre outros, Thompson e Coronel Eugenio, animaes que sempre se conduziram, pelo menos em nossa pistas, como parelheiros de primeira turma.

O movimento das apostas foi excellente, tendo as oito carreiras movimentado cerca de rs. 192:374$000.

O resultado geral foi o seguinte:

1º pareo — "Initium" — 1.450 metros — 3:000$ e 600$ — Venceram: em 1º, Trolope (A. Molina) e Zum-Zum (G. Guerra), empatados; em 2º, Sempreviva (N. Pires).

Correram mais: Genova (S. Godoy) e Pacau (A. Arthur).

Rateios: Trolope, 12$ e Zum-Zum, 14$100.

Dupla (12), 26$300.

Placés, 13$200 e 13$.

Tempo: 96" 2|5.

Movimento das apostas: — rs. 10:162$.

2º pareo — "Mixto" — 1.609 metros — 3:000$ e 600$. Venceram: em 1º, Gondoleiro (O. Mendes); em 2º, Incitatus (A. Molina); em 3º, Factotum (P. Marto).

Correram mais: Juruá (N. Pires); Sae... Azar (A. Nappo) e Miss Columbia (G. Guerra). Rateios: 34$600; dupla (12), 38$800.

Placés: 14$100 e 15$100.

Tempo: 108".

Movimento das apostas, rs. 16:358$.

3º pareo — "Excelsior" — 1.650 metros — 3:000$ e 600$ — Venceram: em 1º, X. P. T. O. (O. Mendes); em 2º, Cabiria (P. Marto); em 3º, Alpina (O. Coutinho).

Correram mais: Cambará (G. Guerra), Visconde (A. Molina), Luconia (S. Guttierez) e Kapurtala (E. Gonçalves).

Rateios: 15$, dupla (24), rs. 27$500.

Placés: 30$200 e 37$.

Tempo: 110" 2|5.

Movimento das apostas: — rs. 448$000.

4º pareo — "Emulação" — 1.700 metros — 3:000$ e 600$ — Venceram: em 1º, Valdivia (A. Silva); em 2º, Aistano (P. Marto); em 3º, Predilecto (G. Guerra).

Correram mais: Gardito (L. Benitez) e Galaor (A. Arthur).

Rateios: 36$600 dupla (44) rs. 74$500.

Placés: 17$100 e 17$900.

Tempo: 113 1|5.

Movimento das apostas: — rs. 25:834$000.

5º pareo — "Imprensa" — 1.800 metros — 4:000$ e 800$ — Venceram: em 1º, Viday (S. Guttierrez); em 2º, Allain, (P. Marto); em 3º, Arco-Iris (A. Molina).

Correram mais: Malamocco (A. Nappo) e Uberaba (A. Silva).

Rateios: 50$200, dupla (12), rs. 91$500 e 19$600.

Tempo: 118" 1|4.

Movimento das apostas: — rs. 29:954$.

6º pareo — "Consolação" — 1.000 metros — 3:000$ e 600$ — Venceram: em 1º, Ribatejo (A. Silva); em 2º, Juno (S. Godoy); em 3º, I. Poppy (S. Guttierrez).

Correram mais: Boer (A. Molina), Iólo (P. Marto), Malia (O. Coutinho), Organa (O. Mendes), Duplicata (F. Biernazcky), Maleva (N. Pires), Tupá (G. Guerra) e Malita (A. Nappo).

Rateios: 125$700; dupla (23), 59$700.

Placés: 50$300, 35$100 e 29$100.

Tempo: 64".

Movimento das apostas: — 26:172$000.

7º pareo — "Protectora do Turf" — 1.800 metros — 10:000$ e 1:000$ — Venceram: em 1º, Jequitibá (A. Molina); em 2º, Kobelik (G. Guerra); em 3º, Thompson (A. Silva).

Correram mais: Coronel (O. Mendes), Edda (N. Pires) e Keppler (A. Arthur).

Rateios: 17$300; dupla (13), rs. 20$000.

Placés: não houve.

Tempo: 118 1|5.

Movimento das apostas: — rs. 31:712$000.

8º pareo — "Experiencia" — 1.500 metros — 3:000$ e 600$ — Venceram: em 1º, Errante (A. Molina); em 2º, Jurandy (N. Pires); em 3º, Ivon (E. Gonçalves).

Correram mais: Xará (G. Guerra), Souakim (A. Silva) e Troverio (A. Arthur).

Rateios: 33$200, dupla (12), rs. 54$800; placés: 51$600 e 25$600.

Tempo: 99" 3|5.

Movimento geral das apostas: 192:374$.

Outros paranaenses

Da sua fazenda, no Paraná, é esperado no principio do mez, o criador e proprietario Pedro Gusso, acompanhando quatro ou cinco animaes de sua criação.

Entre esses virão Galarin, zaino, 4 annos, por Premier Diamond e Sonia, e Ederla, tordilha, 4 annos, por Papyrus e Sulema.

Esses animaes serão aqui postos á venda.

JOCKEY CLUB

O PROGRAMMA PARA A REUNIAO DE DOMINGO

Para a reunião de domingo, no Hippodromo Brasileiro, o Jockey Club organizou hontem o seguinte programma:

1ª carreira — Premio RADIO — 1.200 metros — 4:000$ e 800$000.

		Kilos
1	Franco II	54
2	Xaixyrem	52
3	Ramona	52
4	Dinar	52
5	Walkyria	52
6	Estrella do Sul	52
7	Xaviana	52

2ª carreira — Premio PROBLEMA — 1.600 metros — 4:000$ e 800$000.

		Kilos
1	Adios	54
2	Tricolor	54
3	Xangô	54
4	Tomyassu'	54
5	Jura	52
6	Kleops	52
7	Hortencia	52
8	Radio	51
9	Sun God	51

3ª carreira — Premio CARINHOSA — 1.300 metros — 4:000$ e 800$000.

		Kilos
1	Gracco	54
2	Chuck	54
3	Dante	54
4	Precioso	54
5	Ouvidor	54
6	Gairino	54
7	Aristolino	54
8	Prita	52
9	Yára	52
10	Nilda	52
11	Aventura	52
12	Maldad	52

4ª carreira — Premio NADA MENOS — 1.400 metros — 4:000$ e 800$000.

		Kilos
1	Little Jack	54
2	Neptuno	54
3	Yearling	54
4	Faro	54
5	Berenice	52
6	Dolly	52
7	Clora	52
8	Tacada	52
9	Claro de Luna	52

5ª carreira — Premio ULISES — 1.800 metros — 4:000$ e 800$000.

		Kilos
1	Curaçó	56
2	Zorron	52
3	Garibaldi	51
4	Sitéa	51
5	Mayfair	51
6	Viola Dana	50
7	Berthe	49

6ª carreira — Premio ZORRON — 2.000 metros — 4:000$ e 800$000.

		Kilos
1	Plume Dorée	56
2	Vexilo	55
3	Azulado	55
4	Enitram	54
5	Ajuricaba	54
6	Cienfuegos	54
7	Guaso Lindo	53

7ª carreira — Premio JO' — 1.500 metros — 4:000$ e 800$000 — (Betting).

		Kilos
1	Tropeiro	56
2	Figurita	53
3	Problema	52
4	Sumaré	52
5	Ganadera	52
6	Brasil	52
7	Canace	51
8	Vienne	51
9	Minhota	50
10	Trento	50
11	Violeta	50
12	Itapemirim	48

8ª carreisa — Psemio XARA'O — 2.000 metros — 4:000$ e 800$000 — (Betting).

		Kilos
1	Kermesse	56
2	Aveiro	56
3	Gravatá	54
4	Burby	52
5	Rodolpho Valentino	52
6	Vagalume	50
7	Póde Ser	49

9ª carreira — Premio BURBY — 1.600 metros — 4:000$ e 800$000 — (Betting).

		Kilos
1	Xaréo	56
2	Xarão	56
3	Blue Star	55
4	Xiah	55
5	Ultramar	54
6	Orgia	53
7	Kellog	51
8	Batalha	50
9	New Star	48

No stud Lima Rocha

O jockey J. Escobar, que reapparecerá domingo, na Gavea, vae prestar serviços ao stud Lima Rocha, devendo ser o piloto de Violeta e Berthe.

O Centro de Proprietarios da Gavea

Os pensionistas do Centro de Proprietarios, assim como todos os animaes que se encontram presentemente, aos cuidados do jockey tratador Manoel Raphael, vão ser remettidos para a Gavea.

Sexta-feira passarão para os boxes cedidos pelo tratador Trajano de Carvalho, na Villa Hippica n. 26, os animaes Canace, Ajuricaba, Cienfuegos e mais o cavallo Maracó, cuja venda pelo Centro, ao proprietario Manoel Visconti, aceba de ser desfeita.

A composição vencedora
do premio de 5 contos de reis
do Concurso SUL AMERICA

ENTRE 5.165 participantes, o premio maximo do sensacional concurso promovido pela Sul America sobre o thema "O que o Seguro de Vida representa para mim" — foi conferido ao Snr. Paulo Silva Nunes de Faro, do Rio de Janeiro.

Eis o trabalho premiado:

IMPREVIDENCIA FUNESTA

Era de ver-se, á tarde, o alvoroço, a alegria
Com que a meiga creança
Ia esperar o pae que, em pouco, chegaria
E que, á menor tardança,
Fazia emmurchecer o riso apaixonado
Da formosa senhora
Que, impaciente aguardava o marido adorado
Inquieta co'a demora!
E a todos commovia a ternura, o carinho
Do venturoso par
Quando, arrulhando amor, se recolhia ao ninho
Do seu ditoso lar!

Uma noite, porém, por mais que ella o esperasse,
Em louca anciedade,
E por mais que co'os santos todos se agarrasse,
Não voltou da cidade!...
Chega, em breve, offegante e afflicto, um [mensageiro
Que mal póde fallar
E, a custo, conta, emfim, o golpe traiçoeiro
Que acaba de o matar:
Quando de volta á casa, alegre e satisfeito,
Feliz de sua sórte,
Pesado caminhão lhe passa sobre o peito
E lhe produz a morte!

....

Deixai, que, á vossa vista, occulte a triste scena
De desespero e horror
Dessa infeliz mulher, dessa pobre pequena
Desvairadas de dôr!
....

Passa um dia após outro, um anno após [outro anno,
Num succeder sem fim...
Quem será esta flôr que o destino tyranno
Despetalou assim?
Quem dirá que a infeliz que vae, de porta [em porta,
Medrosa, a supplicar
Uma esmola pr'a mãe, de fome quasi morta
Já teve bem estar?!
Esta scena é commum; bem mais do que [imagina
O querido leitor;
A morte nos espreita, ao cruzar de uma [esquina
Ao colher de uma flôr!

Garanti vosso lar, vossa esposa querida,
Fazendo, incontinenti, um seguro de vida!

Fac-simile da composição que venceu o premio de 5 contos de reis, com suggestivas illustrações feitas pelo Autor.

FIRME como o Pão de Assucar

Sul America

COMPANHIA NACIONAL DE SEGUROS DE VIDA

E' AMANHÃ

A "RAINHA DAS LOTERIAS"

(Loteria de Sergipe)

(Conc.: Angelo M. La Porta & C.)

100 CONTOS

Int. 25$. Dec. 2$500

Hospital da Cruz Vermelha Brasileira

ESPLANADA DO SENADO

Serviços de medicina e cirurgia geral, partos e gynecologia, olhos, ouvidos, nariz e garganta, pele e syphilis, vias urinarias, proctologia, apparelhos e massagens, clinica de crianças, Raios X, diathermia, alta frequencia, ultra-violeta e laboratorio de analyses clinicas.

Quartos de 1.ª e 2.ª classes e enfermarias geraes para indigentes. Attende diariamente a grande numero de necessitados. Medico permanente. Ambulatorios aberto das 8 ás 12 horas. Aceita qualquer donativo que lhe auxilie a obra caridosa.

Gymnasio Piedade

OFFICIALIZADO AO PEDRO II — EDIFICIOS PROPRIOS

A Directoria do Gymnasio Madureira avisa ao publico que acaba de adquirir o Gymnasio Piedade, que funccionará nos predios ns. 219 a 225, á rua Manoel Victorino, depois de concluidas as necessarias adaptações á actual reforma do ensino, quasi terminadas.

O estabelecimento está officializado, cumprindo, assim, a Directoria a promessa feita, ha poucos dias, á distincta população daquelle prospero suburbio.

Todos os alumnos matriculados este mez, serão dispensados da mensalidade e taxa de matricula.

17 — Fevereiro, 1932.

A DIRECTORIA

Loteria do Estado de Matto Grosso

Resumo dos premios da Loteria do Estado de Matto Grosso, extraida ante-hontem:

8338	30:000$000
17743	3:000$000
4187	1:000$000
11475	500$000
13524	500$000

Loteria do Estado de S. Paulo

Resumo dos premios da Loteria do Estado de São Paulo, extraida hontem:

13446	100:000$000
5545	10:000$000
1841	3:000$000
1814	1:500$000
16160	1:500$000
3969	1:000$000
8099	1:000$000
14258	1:000$000
14204	500$000
15755	500$000

NA SIBYLLA

HOJE

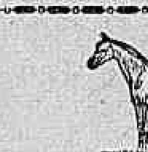
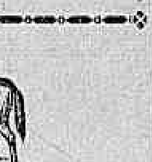

235 — 536 — 345 — 947

PARA INVERTER
5-3-8-4

3841 — 6344

Invertido pelos 7 lados

637

RESULTADO DE HONTEM

Antigo — Cabra	1121
Moderno — Gato	254
Rio — Elephante	248
Salteado — Touro, grupo	21
2º premio — Cachorro	9017
3º premio — Veado	8995
4º premio — Burro	7710
5º premio — Burro	6911

JERONYMO.

LIVRARIA ALVES

Livros collegiaes e academicos

RUA DO OUVIDOR, 168

JOSE' CAHEN & CIA.

RUA SILVA JARDIM, 7

Perdeu-se a cautela n.º 348.903 desta casa

Indicador Profissional

Dr. Alvaro Moutinho

Doenças dos rins, bexiga, prostata, etc. Cura rapida, sem dôr da GONORRHE'A aguda ou chronica e suas complicações no homem e na mulher, prostatites, cystites, orchites, inflammações do utero, ovarios, etc. Tratamento pela electricidade. Diathermia, Darsonvalização, Ozonothermia, Estreitamento da Urethra, IMPOTENCIA.

8 ás 18 — Buenos Aires, 77-4º

Clinica Medico-cirurgica

Dr. Americo Caparica

Consultorio: Rua Visconde do Rio Branco, 31 (sobrado). DIARIAMENTE DAS 3 A'S 7 HORAS, TELEPHONE: 2—2949. Residencia — Rua Riachuelo, 56 TELEPHONE: 2—7804.

DENTADURA desde 60$:

Corôa e bridge por preços populares — Perfeição completa. ORÇAMENTO GRATIS. Facilita-se o pagamento — 30 annos de pratica. Instituto Especial da Prothese Dentaria. 79 — RUA BUENOS AIRES — 79. Diariamente das 8 ás 19 horas

DR. JOSE' DE ALBUQUERQUE
DOENÇAS SEXUAES NO HOMEM
Diagnostico causal e tratamento da **IMPOTENCIA** em moço. Rua Carioca, 22. De 1 ás 6.

DR. DUARTE NUNES

Orgãos genito-urinarios (ambos os sexos). Gonorrhéa e suas complicações. Hemorrhoides e hydrocelle, sem dôr e sem operação — São Pedro, 64, 8 ás 18 horas.

DR. APRIGIO DOS ANJOS

ADVOGADO

RUA DA QUITANDA, 47

2º andar — Sala 11

Telephone 4-5485

Dr. Andrade Netto — Medico Partos

Clinica de senhoras e vias urinarias. Das 16 ás 20 horas, diariamente; consultorio: rua da Assembléa, 28-30, 1º, salas 10 e 11. Telephone 2-3401, Residencia, Telephone 8-0881.

CASA DE SAUDE

DA ASSOCIAÇÃO DOS CONSTRUCTORES CIVIS

Rua do Senado n. 213 — Tel: 2-0964. Director, Dr. Julio Pinto Brandão. Cirurgia em geral, especialmente cirurgia do ventre, e vias urinarias, fracturas e apparelhos. Aberta á clinica de todos os senhores medicos. RAIOS X SOB A DIRECÇÃO DO DR. VICTOR CORTES. PREÇOS MODICOS.

Advogado
ROBERTO LYRA

PATROCINIO DE CAUSAS MEDIANTE CONTRATO

Ed. "Jornal do Commercio" 1.º, S. 106, 4-5982 — 16 ás 19.

Dr. Luiz França

TRATAMENTO EXCLUSIVO DA

TUBERCULOSE

C. SAUDE S. THEREZINHA

Av. 28 Set. — Das 15 ás 18 hs.

CASA DE SAUDE SÃO SEBASTIÃO

RUA BENTO LISBOA, 160.

Situada no local mais aprazivel desta cidade — Aberta á clinica de todos os senhores medicos — OPERAÇÕES E PARTOS — Pavilhão especial para convalescentes — REGIMENS ALIMENTARES — DUCHAS — RAIO X — RAIOS ULTRA-VIOLETA. — Diaria desde 15$000. — Direcção: Luiz Simões Corrêa, director dr. Alcides Senra, director medico. TELEPHONE: 5-4001 — 5-4002

DR. SAMPSON F. PINTO

Doenças das vias genitaes e urinarias

Gonorrhéa complicações SYPHILIS

Rua Uruguayana n. 37-1º

Das 9 ás 18 horas — Tel.: 2-5676

CAPITAL 100 REIS

Diario Carioca

INTERIOR 200 REIS

Fundador: J. E. DE MACEDO SOARES

Anno V — Numero 1.124 | Rio de Janeiro, Quarta-feira, 24 de Fevereiro de 1932 | Praça Tiradentes n.° 77

DIARIO CARIOCA

Redacção administração e officinas: PRAÇA TIRADENTES, 77

Director-Presidente
HORACIO G. L. DE CARVALHO JUNIOR

Director-Thesoureiro
J. B. MARTINS GUIMARAES

Chefe da redacção
VICTOR HUGO ARANHA

EXPEDIENTE

Endereço telegraphico: DIARIO CARIOCA.

Telephones: Direcção: 2-3018. Administração: 2-3023. Redacção: 2-1559. Officinas: 2-0824.

ASSIGNATURAS

Para o Brasil: Anno . . 40$000; Semestre, 25$000 | Para o exterior: Anno . . 70$000; Semestre, 40$000

VENDA AVULSA

Capital, 100 réis — Interior, 200 réis

São cobradores autorizados os srs. Lourenço Amaral e J. T. de Carvalho.

CORRESPONDENCIA:

Toda a correspondencia com valores ou sobre assumptos que entendam com assignaturas, remessas do jornal, publicidade retribuida e outros de interesse da administração, deve ser dirigida ao gerente do "DIARIO CARIOCA"

O Director-Presidente da S. A. "Diario Carioca" estará diariamente neste jornal das 14 ás 16 e das 22 ás 24 horas, e o Director-Thesoureiro das 9 1|2 ás 12 hs. e das 16 ás 18 1|2 horas

INFORMAÇÕES COMMERCIAES

CAMBIO

O mercado do cambio apresentou-se, hontem, com os mesmos caracteristicos dos dias anteriores.

O Banco do Brasil, ás 10 horas affixou as seguintes taxas:

A 90 dias — a libra a 54$179 .... (4 55|128).

A' vista — a libra 55$351, o dollar 15$900, o franco $637, o marco 3$800; a peseta 1$350; a lira $853; o franco belga, 2$200, o franco suisso, 3$200; o peso argentino, papel 4$150 e o peso uruguayo 7$450 (4 43|128).

Pelo cabo — a libra a 55$854 .. (4 19|64).

Para as suas coberturas, este banco comprava: a 90 dias, a libra a 53$330, o franco $614, a lira $810 e o dollar 15$500; á vista, a libra a 54$450 e o dollar 15$650, e pelo cabo, a libra a 54$890 e o dollar a 15$710.

Na reabertura, ás 13 1|2 horas, o Banco do Brasil affixou a seguinte tabella para os seus negocios:

A 90 dias — A libra a 54$084 .. (4 7|16).

A' vista — A libra a 55$251 .... (4 11|32).

Pelo cabo — A libra 55$753 .... (4 39|128).

Para as suas coberturas este banco comprava a 90 dias, a libra a .. 53$230, á vista 54$350 e pelo cabo a 54$790.

No fechamento eram ainda as mesmas, as taxas do Banco do Brasil.

VALES-OURO

O Banco do Brasil fez hontem a remessa dos vales para a Alfandega á taxa de 8$684, por mil réis ouro.

CAFE'

O mercado do disponivel do café reabriu calmo e com preços inalterados.

O mercado do termo não trabalhou.

Os preços eram os seguintes:

Disponivel (10 kilos): typo 3, réis 14$100; typo 4, 13$700; typo 5, 13$300; typo 6, 12$900; typo 7, 12$500; typo 8, 11$500.

A pauta semanal é de 1$260, o imposto mineiro 4$567 e o fluminense 8$684, por mil réis-ouro.

ASSUCAR

O mercado do assucar funccionou calmo e com tendencia para descer.

Os negocios realizados foram de pequeno vulto, porque a procura era diminuta.

Cotações por 60 kilos — Branco crystal, novo 33$750 a 34$500; Demerara, 29$ a 30$ e Mascavos, 28$ a 29$00.

ALGODÃO

O mercado do disponivel do algodão reabriu estavel.

Os preços ficaram inalterados na tabella seguinte:

Os seridós a 43$, os sertões a 42$, o mattas 39$000.

O Ceará não ha no mercado e os de S. Paulo não são cotados.

CARNE VERDE

A MATANÇA DE HONTEM

MENDES

No Frigorifico Anglo foram abatidos 163 bois, 20 vitellos e 3 suinos.

Vigorando os seguintes preços: 1$160, 1$600 e 2$400.

SANTA CRUZ

No Matadouro de Santa Cruz, foram batidos 286 bois, 20 vitellos e 2 suinos.

No Entreposto de São Diogo, vigoraram os seguintes preços: 1$160, 1$400 e 2$400.

O conflicto amarello

FORAM DUPLICADOS OS EFFECTIVOS DOS DESTACAMENTOS NIPPONICOS NA REGIÃO DE SHANGHAI

Sangrentos combates — O governo de Tokio e a Liga das Nações — A attitude dos EE. UU.

TOKIO, 23 (HAVAS) — Annuncia-se, de fonte autorizada, que as autoridades japonezas resolveram duplicar os effectivos dos destacamentos nipponicos na região de Shanghai.

A LUTA RECOMEÇA

SHANGHAI, 23 (HAVAS) — Annuncia-se, á ultima hora, que recomeçaram os combates na região de Chapei, ao norte da Estrada de Ferro Shanghai-Kou-Sung, ponto que constituia um dos objectivos nipponicos durante os primeiros encontros na noite de 28 de janeiro ultimo.

Os chinezes estavam bombardeando as linhas japonezas da região de Woo-Sung com algumas peças de campanha.

Segundo certas versões, a ala direita japoneza, empenhada em cercar Chapei pelo norte, lográra avançar um certo numero de milhas.

O centro de resistencia chineza permanecia, entretanto, forte.

A RESPOSTA JAPONEZA

TOKIO, 23 (HAVAS) — O governo acaba de transmittir para Genebra, a resposta do Japão ao recente appello da Sociedade das Nações, no tocante ao conflicto de Shanghai.

A PALAVRA DE WASHINGTON

NOVA YORK, 23 (HAVAS) — Os correspondentes dos jornaes novayorkinos, em Washington, annunciam que o secretario de Estado, sr. Stimson, tenciona fazer nova exposição da politica norte-americana em relação ao conflicto do Extremo-Oriente.

Em rodas geralmente bem informadas, adeantava-se que o sr. Stimson aproveitaria a opportunidade para reaffirmar o principio da integridade administrativa da China e a politica da porta aberta, com egualdade de direitos para todos os paizes, no tocante ao intercambio commercial.

O TROAR DA METRALHA

SHANGHAI, 23 (HAVAS) — A artilharia chineza atirou, durante a noite inteira, na direcção de Hong-Keu.

A maior parte dos obuzes passaram por cima do consulado da Grã-Bretanha e cairam no rio Wang-Poo.

Tres projectis tocaram, ao de leve, no cruzador italiano "Libia".

Um outro caiu num dormitorio occupado por cerca de duzentos homens, mas não rebentou.

BATENDO EM RETIRADA

SHANGHAI, 23 (HAVAS) — Um communicado japonez de fonte autorizada, annuncia que, durante a noite, os chinezes atacaram o flanco norte de Kiang-Uan, provocando violenta reacção por parte dos japonezes.

Informações de ultima hora adeantam que os japonezes, que confessam haver tido vinte mortos e sessenta feridos, batem, agora, em retirada.

SEM O APOIO DA FORÇA

TOKIO, 23 (HAVAS) — Uma importante associação de ex-combatentes, publicou uma brochura em que aponta os meios de combater a eventual boycottagem economica contra o Japão e declara que o bloqueio commercial não poderia tornar-se efficaz sem o apoio da força.

O BOMBARDEIO DE KIANG-UAN

SHANGHAI, 23 (HAVAS) — A artilharia japoneza recomeçou, pela manhã, o bombardeio da aldeia de Kiang-Uan e das trincheiras chinezas das proximidades.

Carros de assalto e aviões participaram do novo ataque, depois de preparado o terreno pela artilharia pesada.

PROMPTAS A EVACUAR

SHANGHAI, 23 (HAVAS) — As autoridades japonezas aconselharam as mulheres e crianças de nacionalidade nipponica a apresentarem-se para deixar a cidade, de um momento para outro, com destino ao Japão.

O bairro occupado pela colonia japoneza está sob a ameaça dos obuzes chinezes.

Desastre de aviação

ROMA, 23 (Havas) — Communicam de Bari que o avião dos pilotos inglezes Hamilton e Coupland, empenhados no raid Inglaterra-Australia, que haviam partido desta capital com destino a Athenas, caiu nas proximidades de Rovo di Puglia, ficando grandemente damnificado.

Graças á espessa camada de neve que cobria a região, os dois aviadores não haviam recebido senão leves ferimentos.

O Estado, socio de industria, na Caixa de Aposentadorias e Pensões

Além dos absurdos, contidos no dec. 20.465, que reformou a Caixa de Aposentadorias e Pensões, existe tambem o que em direito se denomina "Nullidade insanavel".

Por este decreto, existe uma sociedade entre os empregados, empresas e o Estado.

Ora, aos dois primeiros, para concorrerem á sociedade, foram determinadas as respectivas attribuições, nos onus e lucros, mas, ao terceiro, ao Estado, nada foi attribuido; melhor ainda, houve um passe de magia e criada a taxa de 2 °|° (do artigo 85), para dessa fórma ser realizada a contribuição que competia ao Estado entrar. O Codigo Civil, que ainda está em vigor, no seu artigo 1.372, determinou que: "é nulla a clausula, que attribua todos os lucros a um dos socios, ou subtraia o quinhão social de algum delles á comparticipação nos prejuizos".

Diz Clovis Bevilacqua, estudando este artigo que "é a essencia da sociedade a comparticipação nos lucros e nas perdas". Os romanos denominavam leonina e consideravam iniquissima a sociedade, em que todas as vantagens coubessem a um dos socios".

O unico caso, que isenta ao socio o dispositivo deste artigo, é quanto ao socio de industria.

Parece-nos pois, que o ministro Collor, desejou que o Estado, entrasse na lei de aposentadorias e pensões como socio de industria?

Por quanto, desabem os céos, abra-se a terra, mas o Estado não entra com dinheiro na sociedade, terá somente o lucro, as vantagens da sociedade!

E' ou não uma heresia juridica o que se contem neste contrato?

Carvalho de Mendonça, no seu "Contratos de Direito Civil Brasileiro", vol. II, pagina 203, diz ainda: "Inutil é lembrar que o adjectivo illicito na sociedade póde referir-se aos seus bens, ou ás prestações dos socios. Os fins podem ser muito licitos sem que sejam as entradas".

Ora, a quota de providencia de 2 °|°, representa a parte com que o Estado entra para a formação da receita das Caixas.

Não poderá ser attribuido a fórma da "participação do Estado", contraria a direito expresso, á autoria do sr. ministro Collor, elle não é jurista, é pharmaceutico. Mas senhores consultores do ministerio, onde está o Direito escripto? Esperamos que esta lei não seja remendada mais uma vez, necessario se torna ser suspensa, e, então, technicos, actuarios; respeitando o direito, o bom senso, ás nossas condições sociaes, elaborem uma lei adaptavel ao nosso meio, — é o que cumpre fazer o sr. chefe do Governo Provisorio.

O calor está augmentando...

mas os preços de venda dos artigos proprios para o verão, estão BAIXANDO

n'"A CAPITAL"

que está vendendo aos seguintes preços baratissimos:

Costume brim branco, irlandez, desde . . .	85$000
Costume de tussor	98$000
Costume "Monte Carlo" . . .	98$000
Costume "Tropical"	135$000
Costume tussor linho	145$000

"A CAPITAL"

lhe vende a prazo, sem fiador, e em

10 Prestações

"Cadaver" perigoso

UMA CORISTA DA COMPANHIA MEXICANA, ARRANCADA DE UM DOS VAGONS DO RAPIDO PAULISTA

Na manhã de hontem, o R. P. 1, rapido paulista, fumegava, o movimento na gare da estação D. Pedro II, era grande.

A companhia mexicana que tem por estrella a graciosa Rivas Cachos, seguia rumo a Paulicéa.

O ambiente na plataforma era de alegria.

Collegas das artistas, "gabirús", jornalistas, muita gente, ali estavam para as despedidas.

Rivas Cachos risonha despedia-se dos presentes, cantarolando ou gracejando com as pessoas conhecidas.

Os minutos corriam e os preparativos para a partida do R. P. 1 eram ultimados.

Os "gabirús" mais do que saudosos entretinham-se com as suas apaixonadas, promettendo-lhes este mundo e o outro quando na volta a esta cidade.

A sineta annuncia, num forte badalar, faltarem apenas cinco minutos para a partida do rapido.

Começam a ser feitos os ultimos cumprimentos. São trocados os ultimos apertos de mãos e os ultimos abraços são dados.

Os vagons fretados á companhia enchem-se. A's janellas chegam as coristas e cançonetistas que esperavam a partida do comboio para as ultimas despedidas.

Correndo, espavorido, entra na gare um cavalheiro, que, corre um por um dos vagons, procurando insistentemente determinada personagem.

No carro da companhia mexicana, o individuo pára e defrontando com uma das coristas gritou: — Ainda cheguei a tempo. Desça ou pague o que me deve.

A corista empallideceu. Em torno do recem-chegado reuniram-se logo os que ali se achavam, curiosos para saberem o que occorria.

O homem esbravejou ainda mais. — "Sou Augusto Teixeira, o dono do hotel onde residiu esta corista (apontando para a mexicana). Ella saiu sorrateiramente, não posso ser lesado.

Os presentes estarrecidos cercaram-se ainda mais do hoteleiro.

Este, pontificando proseguiu: — "Desça — Desça, sua caloteira.

A corista fugiu da janella do vagon, mas o hoteleiro, vendo-a desapparecer, correu ao interior do carro e fel-a desembarcar.

O rapido paulista seguiu viagem. O agente da estação D. Pedro II, ante o que occorria, deteve o hoteleiro e a corista e fel-os apresentar á policia do 14° districto afim de ser o caso resolvido.

24 de Fevereiro

Na data de hoje, ha 41 annos, promulgava o governo provisorio sob a chefia do marechal Deodoro da Fonseca, a carta constitucional da Republica.

Esse acto, que vinha de encontro aos anseios do povo, que recebera com os mais enthusiasticos applausos a implantação do novo regimen, marcou o inicio de uma grande jornada de liberalismo são e patriotico.

E foi attendendo a essa aspiração, que o governo do marechal Deodoro convocou no mais curto praso a Constituinte Republicana, tendo sido o projecto da Constituição Federal elaborado por uma commissão de republicanos dos mais sinceros, da qual faziam parte as figuras inolvidaveis de Saldanha Marinho, Rangel Pestana, Santos Werneck, Magalhães Castro e Americo Brasiliense, todos batalhadores incansaveis da propaganda republicana.

A data de 24 de fevereiro ficou, portanto, na historia do novo regime como uma das que mais significam o espirito liberal da nacionalidade, já tantas e tantas veezs demonstradas, mesmo sob a monarchia constitucional de Pedro II.

NÃO SERÃO REALIZADAS AS COMMEMORAÇÕES ANNUNCIADAS

Estiveram hontem, á tarde, no gabinete do chefe de Policia, os directores do "Club 24 de Outubro", que foram communicar ao dr. Baptista Luzardo a resolução tomada, afim de evitar perturbações de ordem publica, de não mais realizar o "meeting" annunciado para hoje, em homenagem á data da Constituição de 24 de fevereiro de 1891.

Da directoria do referido Club, recebemos uma nota em que essa agremiação politica nos dá conhecimento da resolução acima alludida.

CLUB TIRADENTES

O Club Tiradentes, em assembléa geral, approvou a seguinte moção:

Os velhos republicanos, pertencentes ao Club Tiradentes, declaram que são convictamente partidarios da volta do paiz ao regime constitucional, com a applicação dos principios fundamentaes da Constituição de 24 de Fevereiro.

Democrata - Circo

Emp. OSCAR RIBEIRO
R. Figueira de Mello n.° 11
Tel. 8-5011

HOJE - A's 9 horas - HOJE
Terão valor os Coupons
Representação da revista
EU SOU DE CIRCO

Estréa das graciosas actrizes DURVALINA DUARTE e LUIZA PELOGGIO

BRINS

A preço dos Fabricantes

METRO DE OURO

159, ROSARIO, 159

Deseja ser aproveitado

Tendo Arminio Sampaio da Cunha, director em disponibilidade do extincto Patronato Agricola "Pereira Lima" requerido o seu aproveitamento como segundo official do Departamento Nacional do Povoamento, o sr. ministro do Trabalho exarou no seu requerimento o seguinte despacho: "Aguarde opportunidade"

PELO TELEPHONE

(Serviço especial do DIARIO CARIOCA)

DE SÃO PAULO

De accordo com a previsão de 16.800.000 saccas exportaveis por Santos, póde-se considerar como de 15.600.000 saccas, approximadamente, a producção paulista de café em 1931-1932.

—— Continuam em gréve os operarios textis de diversas fabricas desta capital, que reclamam a diminuição das horas de trabalho e alterações nos seus salarios. A policia dissolveu um comicio que os grévistas realizavam em frente á Fabrica Libaneza.

—— E' enorme o enthusiasmo reinante em toda a cidade, em todas as camadas sociaes, associações de classe e entre os estudantes de todas as nossas escolas, pelo grande comicio annunciado para amanhã, 24, na praça da Sé, pela immediata convocação da Constituinte.

—— Causou indignação o gesto do chefe de policia permittir que conhecidos agitadores estivessem nos meios dos operarios, procurando apoio para realizarem um comicio contra a Constituinte amanhã, na mesma hora em que São Paulo se reunirá na praça da Sé.

—— A Camara do Commercio Importador enviou ao ministro da Fazenda um energico protesto contra o acto do inspector da Alfandega do Rio de Janeiro, pelo qual devem pagar direitos especiaes, como obras de folhas de flandres, pintadas, as latas em que vem acondicionado o bacalhau que importamos.

—— Estamos perfeitamente informados de que a Legião Revolucionaria não aceitará accordo algum com o Club 5 de Julho para a formação da frente unica revolucionaria em S. Paulo. Isto porque a Legião possue cerca de dois mil legionarios e o Club 5 de Julho com cerca de trinta e cinco socios, que fazem toda a sua directoria e quadro social!

DE MINAS GERAES

Para constituir o Conselho Consultivo de Cataguazes, o presidente do Estado nomeou os seguintes srs. Joaquim de Souza Carvalho, Augusto Gonçalves da Cunha, Antenor Furtado Vieira, padre Antenor Tancredo e Manoel Figueiredo Linhares, todos elles indicados pelo prefeito daquella localidade, sr. Pedro Dutra.

—— Apesar da policia não descuidar na campanha contra os exploradores de jogos de azar, elles não se dão por vencidos. Agora, o chefe de policia vem de dar ordens terminantes, no sentido de ser intensificada a guerra contra os contraventores e banqueiros dos diversos jogos por todo o Estado.

—— E' avultado o numero de veranistas em Poços de Caldas, sendo uma das estações mais concorridas pela sociedade paulista, carioca e mineira.

—— O governo do Estado vae mandar reparar a estrada União e Industria, tomando assim em consideração as reclamações levantadas contra o pessimo estado de conservação daquella rodovia.

—— Nos circulos universitarios é grande o enthusiasmo pela campanha constitucional, sendo enviados innumeros telegrammas de adhesão ao Club 24 de Fevereiro do Rio de Janeiro.

Notas Diplomaticas

O dr. Getulio Vargas, chefe do Governo Provisorio, enviou o seguinte telegramma ao general Augustin Justo, novo presidente da Republica Argentina:

"Tenho a honra de apresentar, sr. presidente, em meu nome e no da nação brasileira, as mais vivas congratulações pela elevação de v. ex. á suprema magistratura de sua nobre patria, e é com a maior satisfação que junto os meus sinceros votos aos que ardentemente formula o povo brasileiro pela felicidade de v. ex. e de seu governo e pela prosperidade e grandeza da Nação Argentina. (a.) Getulio Vargas, chefe do Governo Provisorio".

O dr. Afranio de Mello Franco, ministro das Relações Exteriores, despachou, hontem, com o dr. Getulio Vargas, chefe do Governo Provisorio, no palacio do Cattete.

Pereceu afogado

O joven Altair Gomes Barradas, de cor parda, de 17 annos de edade, brasileiro, solteiro, operario, residente á rua Maria Bastos n. 340, na estação de Cavalcante, hontem, á tarde, juntamente com seu amigo Alfredo Ferreira Duarte, residente á mesma rua no n. 306-A, foram tomar banho de mar no porto de Maria Angu'.

Altair afastando-se da praia, em dado momento começou a gritar por soccorro. Indo em seu auxilio, Alfredo nada, porém, poude fazer, pois ao chegar ao local, já o amigo havia desapparecido.

O facto foi levado ao conhecimento da policia do 22° districto. O corpo do inditoso joven, ainda não foi encontrado.

Aguarde opportunidade

No requerimento em que a auxiliar de 1ª classe do Departamento Nacional do Povoamento, Julieta Novaes Garcez, pede a sua nomeação para o cargo de terceiro official da mesma repartição, o sr. ministro do Trabalho mandou que a requerente aguardasse opportunidade.

Conferencias no Ministerio da Fazenda

Com o ministro Oswaldo Aranha conferenciaram, hontem, pela manhã, os srs. Carlos de Figueiredo, Souza Reis, Salgado Filho, Arthur de Souza Costa e os interventores da Bahia e do Rio Grande do Norte.

A' tarde, estiveram com s. ex. os srs. Guilherme Guinle e almirante Protogenes Guimarães, ministro da Marinha.

O proteccionismo na Secretaria da Camara

Continua em fóco a situação dos funccionarios da secretaria da Camara. Raro é o dia em que não surge um escandalo em torno da chefia do sr. Rodolpho Custodio Ferreira, que, insinuando-se junto ao Governo Provisorio, conseguiu fazer-se director geral da malfadada secretaria, cargo esse que, legalmente, só poderia ser exercido pelo sr. Ernesto Alecrim.

O caso do funccionario Tasso Ferreira é, por exemplo, dos mais escandalosos. Esse funccionario é continuo auxiliar do archivo da secretaria da Camara. Pois bem: por ser filho do director, assigna o ponto não na portaria, como os demais continuos, mas na secretaria, em pleno desaccordo, portanto, com o regulamento interno da secretaria.

Taes escandalos precisam ter fim. Merecem, portanto, um pouco de attenção do sr. ministro da Justiça.

Aggredido a pedrada

O menor João Alves, pardo, de 12 annos de edade, empregado no commercio e residente no morro do Salgueiro, de regresso á casa, foi, hontem, á noite, aggredido a pedrada, por um collega da mesma edade, soffrendo fractura exposta do frontal.

O chefe de policia conferenciou com o ministro do Trabalho

Em conferencia com o sr. Lindolfo Collor, esteve hontem pela manhã, no Ministerio do Trabalho, o sr. Baptista Luzardo, chefe de Policia desta Capital.

CINE GRAJAHU'

A Metro Goldwyn Mayer, nos offerece a reapparição de Lawrence Tibbett, a voz das vozes, no seu novo film:

"O FILHO PRODIGO"

com Esther Ralston, Ukelele Ike e Roland Young.

Complemento: "Baby Follies", revista colorida. "Modas de Hollywood," poses.

PROGRAMMAS DE HOJE:

ODEON

Complemento: — 2,00 — 3,40 — 5,20 — 7,00 — 8,30 e 10,00. "Millionario": 2,20 — 4,00 — 5,40 — 7,20 — 8,50 e 10,20.

A WARNER FIRST apresenta:

GEORGE ARLISS

Evalyn Knapp — Noha Beery — David Manners, em

"O MILLIONARIO"

Complemento: METROTONE NEWS N. 111.

PALACIO

Complemento: 2,00 — 3,40 — 5,20 — 7,00 — 8,40 e 10,20. "Novos Ricos": 2,10 — 3,50 — 5,30 — 7,10 — 8,50 e 10,30.

A Metro Goldwyn Mayer apresenta

MARION DAVIES

sob a direcção de ROBERT Z. LEONARD em

"OS NOVOS RICOS"

Complemento — "Fox Movietone Airplane News n. 4 x 6".

GLORIA

Complemento: 2,00 — 3,35 — 5,10 — 6,45 — 8,20 e 10,00 "Lua Nova": 2,20 — 3,55 — 5,30 — 7,05 — 8,40 e 10,20.

A Metro Goldwyn Mayer apresenta

Lawrence Tibbett

Grace Moore — Adolphe Menjou em

"LUA NOVA"

"O Serra Serra" — Desenho sonoro — Metrotone News n. 110.

PATHE' PALACIO

MATARAZZO apresenta

Dois Quixotes Seculo XX

com Bert Wheeler e Rob't Woolsey

JORNAL FOX MOVIETONE N. 6.

Poltrona 3$000

PATHE'

PARAMOUNT apresenta

"Rainha de Copas"

—:— com —:—

Charlie Ruggles — Sanley Smith e Ginger Rogers.

JORNAL PARAMOUNT

Poltrona 2$000

ELDORADO

2-4218

Na téla a partir de 2 horas

"ABANDONADA NO ALTAR"

Com DOROTHY REVIER e MATT MOORE — Um film da Columbia, distribuido pelo Programma Matarazzo

E mais: ZEPPELIN MALANDRO, desenho animado e um jornal No Palco ás 4 e ás 9 horas — Os melhores e mais sensacionaes trabalhos de MAGIA ! ILLUSIONISMO ! PRESTIDIGITAÇÃO ! pelo artista aristocrata

CONDE RICHMOND

Preço: Matinée e Soirée rs. 4$200